

شرکت بیمه اتکائی امین (سهامی عام)

صورت‌های مالی و سایر اطلاعات مالی سال مالی منتهی به ۳۱ شهریور ۱۴۰۰
به همراه

گزارش حسابرس مستقل و بازرس قانونی

مؤسسه حسابرسی رایمنید و همکاران

(حسابداران رسمی)

فهرست مندرجات

شماره صفحه

بخش اول:

❖ گزارش حسابرس مستقل و بازرس قانونی ۱-۴

بخش دوم:

❖ تأییدیه هیئت مدیره ۱

الف: صورت های مالی

❖ صورت سود و زیان ۲

❖ صورت وضعیت مالی ۳

❖ صورت تغییرات در حقوق مالکانه ۴

❖ صورت جریان های نقدی ۵

❖ یادداشتهای توضیحی صورتهای مالی ۶-۴۵

بخش سوم

❖ گزارش تفسیری مدیریت ۱-۲۵

گزارش حسابرس مستقل و بازرسی قانونی

به مجمع عمومی عادی صاحبان سهام شرکت بیمه انگایی امین (سهامی عام)

گزارش نسبت به صورت های مالی

مقدمه

۱- صورت وضعیت مالی شرکت بیمه انگایی امین (سهامی عام) به تاریخ ۳۱ شهریور ماه ۱۴۰۰ و صورت های سود و زیان، تغییرات در حقوق مالکانه و جریان نقدی آن برای سال مالی منتهی به تاریخ مزبور و یادداشت های توضیحی ۱ تا ۴۷ توسط این مؤسسه، حسابرسی شده است.

مسئولیت هیئت مدیره در قبال صورت های مالی

۲- مسئولیت تهیه صورت های مالی یاد شده طبق استانداردهای حسابداری، با هیئت مدیره شرکت است. این مسئولیت شامل طراحی، اعمال و حفظ کنترل های داخلی مربوط به تهیه صورت های مالی است به گونه ای که این صورت ها، عاری از تحریف با اهمیت ناشی از تقلب یا اشتباه باشد.

مسئولیت حسابرس و بازرسی قانونی

۳- مسئولیت این مؤسسه، اظهار نظر نسبت به صورت های مالی یاد شده بر اساس حسابرسی انجام شده طبق استانداردهای حسابرسی است. استانداردهای مزبور ایجاب می کند این مؤسسه الزامات آیین رفتار حرفه ای را رعایت و حسابرسی را به گونه ای برنامه ریزی و اجرا کند که از نبود تحریف با اهمیت در صورت های مالی، اطمینان معقول کسب شود.

حسابرسی شامل اجرای روش هایی برای کسب شواهد حسابرسی درباره مبالغ و دیگر اطلاعات افشا شده در صورت های مالی است. انتخاب روش های حسابرسی، به قضاوت حسابرس، از جمله ارزیابی خطرهای تحریف با اهمیت ناشی از تقلب یا اشتباه در صورت های مالی، بستگی دارد. برای ارزیابی این خطرها، کنترل های داخلی مربوط به تهیه و ارائه صورت های مالی به منظور طراحی روش های حسابرسی مناسب شرایط موجود، و نه به قصد اظهار نظر نسبت به اثر بخشی کنترل های داخلی واحد تجاری، بررسی می شود. حسابرسی همچنین شامل ارزیابی مناسب بودن

رویه‌های حسابداری استفاده شده و معقول بودن برآوردهای حسابداری انجام شده توسط هیئت مدیره و نیز ارزیابی کلیت ارائه صورت های مالی است.

این مؤسسه اعتقاد دارد که شواهد حسابرسی کسب شده، برای اظهار نظر مشروط نسبت به صورت های مالی، کافی و مناسب است.

همچنین این مؤسسه مسئولیت دارد، ضمن ایفای وظایف بازرس قانونی، موارد لازم و نیز موارد عدم رعایت الزامات قانونی مقرر در اصلاحیه قانون تجارت و مفاد اساسنامه شرکت را به مجمع عمومی عادی صاحبان سهام گزارش کند.

مبانی اظهار نظر مشروط

۴- به شرح یادداشت توضیحی ۳۳، مانده ذخایر "برگشت حق بیمه" و "فنی تکمیلی و خطرات طبیعی" که بابت تضمین تعهدات شرکت در مقابل بیمه نامه های برگشتی و خسارات ناشی از حوادث فاجعه آمیز محاسبه گردیده، در حدود مبلغ ۲۳۹ میلیارد ریال می باشد (مانده پایان سال مالی قبل در حدود ۱۴۱ میلیارد ریال). احتساب ذخائر مذکور که به موجب مصوبات شورای عالی بیمه محاسبه و منظور شده، منطبق با استاندارد حسابداری شماره ۲۸ تحت عنوان "فعالیت های بیمه عمومی" نمی باشد. مضافاً آنکه نحوه ارائه صورتهای مالی منطبق با مقررات بیمه مرکزی جمهوری اسلامی ایران بوده که الزاماً با استاندارد حسابداری مزبور مطابقت نداشته است.

اظهار نظر مشروط

۵- به نظر این مؤسسه، به استثنای آثار مورد مندرج در بند ۴، صورت های مالی یاد شده در بالا، وضعیت مالی شرکت بیمه اتکایی امین (سهامی عام) در تاریخ ۳۱ شهریور ماه ۱۴۰۰ و عملکرد مالی و جریان نقدی آن را برای سال مالی منتهی به تاریخ مزبور، از تمام جنبه های بااهمیت، طبق استانداردهای حسابداری، به نحو مطلوب نشان می دهد.

سایر بندهای توضیحی

۶- صورت های مالی سال مالی منتهی به ۳۱ شهریور ۱۳۹۹ شرکت توسط سازمان حسابرسی مورد حسابرسی قرار گرفته و در گزارش مورخ ۱۴ دی ماه ۱۳۹۹ آن سازمان نسبت به صورت های مالی مزبور نظر "مشروط" اظهار شده است.

گزارش در مورد سایر اطلاعات

۷- مسئولیت "سایر اطلاعات" با هیئت مدیره شرکت است. "سایر اطلاعات" شامل اطلاعات موجود در گزارش تفسیری مدیریت است. اظهار نظر این مؤسسه نسبت به صورت های مالی، در برگیرنده، اظهار نظر نسبت به "سایر اطلاعات" نیست و نسبت به آن هیچ نوع اطمینانی اظهار نمی شود. در ارتباط با حسابرسی صورت های مالی، مسئولیت این مؤسسه مطالعه "سایر اطلاعات" به منظور شناسایی مغایرت های با اهمیت آن با صورت های مالی یا با اطلاعات کسب شده در فرآیند

حسابرسی و یا تحریف های با اهمیت است. در صورتی که این مؤسسه به این نتیجه برسد که تحریف با اهمیتی در "سایر اطلاعات" وجود دارد، باید این موضوع را گزارش کند. همانگونه که در بند ۴ بخش مبانی اظهار نظر مشروط در بالا درج شده است، سایر ذخائر فنی دارای تحریف با اهمیت است. به همین دلیل این مؤسسه به این نتیجه رسیده که مبالغ و یا سایر مندرجات در گزارش تفسیری مدیریت نیز در خصوص مورد مذکور شامل تحریف با اهمیت می باشد.

گزارش در مورد سایر الزامات قانونی و مقرراتی

گزارش در مورد سایر وظایف بازرسی قانونی

۸- پیگیری شرکت به منظور انجام تکلیف مقرر در مجمع عمومی عادی مورخ ۳۰ دی ۱۳۹۹ صاحبان سهام در خصوص تخلیه کامل زمین و ساختمان خریداری شده از بیمه ایران به نتیجه نهایی نرسیده است (یادداشت توضیحی ۲-۲۳).

۹- معاملات مندرج در یادداشت توضیحی ۴۵ به عنوان کلیه معاملات مشمول ماده ۱۲۹ اصلاحیه قانون تجارت که طی سال مورد گزارش انجام شده و توسط هیئت مدیره در پایان سال به اطلاع این مؤسسه رسیده، مورد بررسی قرار گرفته است. معاملات مذکور با رعایت تشریفات مقرر در ماده قانونی یاد شده در خصوص کسب مجوز از هیئت مدیره و عدم شرکت مدیر ذینفع در رأی گیری صورت پذیرفته است. نظر این مؤسسه به شواهدی حاکی از این که معاملات مزبور با شرایط مناسب تجاری و در روال عادی عملیات شرکت انجام نگرفته باشد، جلب نگریده است.

۱۰- گزارش هیئت مدیره درباره فعالیت و وضع عمومی شرکت موضوع ماده ۲۳۲ اصلاحیه قانون تجارت که به منظور تقدیم به مجمع عمومی عادی صاحبان سهام تنظیم و مورد بررسی این مؤسسه قرار گرفته است. با توجه به رسیدگی های انجام شده، نظر این مؤسسه به موارد با اهمیتی که حاکی از مغایرت اطلاعات مندرج در گزارش مذکور با اسناد و مدارک ارائه شده از جانب هیئت مدیره باشد، جلب نشده است.

گزارش در مورد سایر مسئولیت های قانونی و مقرراتی حسابرس

۱۱- در مورد ضوابط و مقررات سازمان بورس و اوراق بهادار (شرکت پذیرفته شده در بورس)، مفاد مواد ۱۵ و ۴۲ دستور العمل حاکمیت شرکتی در خصوص تشکیل کمیته انتصابات و افشای حقوق و مزایای مدیران اصلی در پایگاه اینترنتی شرکت و گزارش تفسیری مدیریت و ماده ۵ منشور فعالیت حسابرسی داخلی مبنی بر انجام هر گونه وظایف اجرایی در شرکت توسط مدیر حسابرسی داخلی و کارکنان واحد مربوطه، رعایت نشده اند.

۱۲- در خصوص الزامات کنترلهای داخلی حاکم بر گزارشگری مالی، این مؤسسه به موارد با اهمیتی حاکی از عدم رعایت چک لیست مربوطه برخورد نکرده است.

۱۳- در خصوص آئین نامه ها و بخشنامه های بیمه مرکزی و سایر مقررات مرتبط، مفاد بند ۱ ماده ۳ آئین نامه شماره ۹۷، مبنی بر انجام حداکثر سرمایه گذاری مجاز در سپرده نزد بانکها و مؤسسات اعتباری رعایت نگردیده است.

۱۴- در اجرای ماده ۳۳ دستورالعمل اجرایی قانون مبارزه با پولشویی توسط حسابرسان، رعایت مفاد قانون مزبور و آئین نامه ها و دستورالعمل های اجرایی مرتبط، در چارچوب چک لیست های ابلاغی مرجع ذیربط و استانداردهای حسابرسی، توسط این مؤسسه مورد ارزیابی قرار گرفته است. در این خصوص، این مؤسسه به موارد با اهمیتی حاکی از عدم رعایت قوانین و مقررات یاد شده، برخورد نکرده است.

مؤسسه حسابرسی رایمنند و همکاران
(حسابداران رسمی)
حسابرس مستقل و بازرس قانونی

۱ دی ۱۴۰۰

همایون منیرزاده
مؤسسه حسابرسی رایمنند و همکاران
Demand and Company
۸۰۰ ۸۰۰ ۸۰۰

NP/MK



شرکت بیمه اتکائی امین (سهامی عام)

صورت های مالی

سال مالی منتهی به ۳۱ شهریور ۱۴۰۰

مجمع عمومی عادی صاحبان سهام

با احترام

به پیوست صورت های مالی شرکت بیمه اتکائی امین (سهامی عام) مربوط به سال مالی منتهی به ۳۱ شهریور ۱۴۰۰ تقدیم می شود. اجزای تشکیل دهنده صورت های مالی به قرار زیر است:

شماره صفحه	
۲	• صورت سود و زیان
۳	• صورت وضعیت مالی
۴	• صورت تغییرات در حقوق مالکانه
۵	• صورت جریان های نقدی
۶-۴۵	• یادداشت های توضیحی

صورت های مالی طبق مقررات قانون تاسیس بیمه مرکزی و بیمه گری، مصوبات شورای عالی بیمه و استانداردهای حسابداری تهیه شده و در تاریخ ۱۴۰۰/۰۹/۰۱ به تایید هیات مدیره شرکت رسیده است.

امضاء	سمت	نام نماینده اشخاص حقوقی	اعضای هیئت مدیره
	رئیس هیئت مدیره (غیر موظف)	اسداله عباسی	شرکت سرمایه گذاری های خارجی ایران (سهامی خاص)
	مدیرعامل و نائب رئیس هیئت مدیره (موظف)	سید مصطفی کیانی	شرکت بیمه دانا (سهامی عام)
	عضو هیئت مدیره (غیر موظف)	فرشید پورکاوایان	شرکت سهامی بیمه ایران
	عضو هیئت مدیره (غیر موظف)	مهدی شریفی	شرکت بیمه آسیا (سهامی عام)
	عضو هیئت مدیره (غیر موظف)	خسرو حقیقی پناه	شرکت توسعه کسب و کار سبا (سهامی خاص)

آژانس حسابرسی توسعه حسابرسی و مشاوران
در حوزه این صورتهای مالی، و یادداشت های پیوسته
در بخش اول مجموعه



شرکت بیمه اتکایی امین (سهامی عام)

صورت سود و زیان

سال مالی منتهی به ۳۱ شهریور ۱۴۰۰

سال مالی منتهی به	سال مالی منتهی به	یادداشت	
۱۳۹۹/۰۶/۳۱	۱۴۰۰/۰۶/۳۱		
میلیون ریال	میلیون ریال	میلیون ریال	
۹۵۳,۰۳۳	۱,۶۶۴,۸۳۵	۴	درآمد حق بیمه ناخالص
(۱۴۲,۰۱۳)	(۱۸۲,۹۰۲)	۵	حق بیمه اتکایی واگذاری
۷۱۹,۳۷۲	۱,۴۸۱,۹۳۳		حق بیمه خالص (سهم نگهداری)
۳,۰۵۸	۶۳۸,۵۷۵	۶	درآمد سرمایه گذاری از محل منابع بیمه ای
	۴۶,۴۸۵	۷	سایر درآمدهای بیمه ای
۱,۵۳۳,۴۵۰	۶۸۵,۰۶۰		درآمدهای بیمه ای
(۱,۶۲۵,۴۵۹)	۲,۱۶۶,۹۹۳	۸	خسارت پرداختی (ناخالص)
۴۰۸,۴۴۵	(۴۰۲,۵۷۵)	۹	خسارت سهم بیمه گران اتکایی
	(۱۰,۴۰۵)		خسارت پرداختی خالص
(۲۸,۲۱۸)	(۴۱۲,۹۸۰)	۱۰	تغییرات سایر ذخایر فنی
(۲۲۱,۶۱۸)	(۹۸,۲۷۰)	۱۱	سایر هزینه های بیمه ای
	(۳۴۵,۳۴۴)		هزینه های بیمه ای
(۱,۴۶۶,۸۵۰)	(۴۴۳,۶۱۴)		سود (زیان) ناخالص فعالیت های بیمه ای
۶۶,۶۰۰	(۸۵۶,۵۹۴)		هزینه های اداری و عمومی
(۷۸,۱۳۲)	۱,۳۱۰,۳۹۹	۱۳	سایر درآمدها و هزینه های عملیاتی
۱,۸۹۶,۸۹۵	(۸۷,۶۷۵)	۱۴	سود (زیان) عملیاتی
۱,۸۱۸,۷۶۳	۲,۵۴۱,۱۰۱		سایر درآمدهای و هزینه های غیر عملیاتی
۱,۸۸۵,۳۶۳	۳,۸۵۱,۵۰۰		سود (زیان) قبل از مالیات
۹۵,۰۶۹	۳۹,۹۱۳	۱۵	مالیات بر درآمد
۱,۹۸۰,۴۳۲	۳,۸۹۱,۴۱۳	۲۷	سود (زیان) خالص
-	(۳۸۱,۱۱۲)		سود (زیان) پایه هر سهم (ریال):
۱,۹۸۰,۴۳۲	۳,۵۱۰,۳۰۱		عملیاتی
۴۸۳	۸۹۲		غیر عملیاتی
۲۴	۸		سود (زیان) پایه هر سهم
۵۰۷	۹۰۰	۱۶	

اینها بیکه اجزای تشکیل دهنده سود و زیان جامع محدود به سود و زیان دوره می باشد، لذا سود و زیان جامع ارائه نشده

است.

یادداشت های توضیحی، بخش جدایی ناپذیر صورت های مالی است.

گزارش حسابرسی دوره حسابرسی و این گزارش حسابرسی در مورد این صورت های مالی، و یادداشت های پیوسته در بخش اول مجلد سه



شرکت بیمه اتکایی امین (سهامی عام)
صورت تغییرات در حقوق مالکانه
سال مالی منتهی به ۳۱ شهریور ۱۴۰۰

جمع کل	سود (زیان)		آندوخته		آندوخته قانونی		افزایش سرمایه در جریان		میلیون ریال
	میلیون ریال	میلیون ریال	میلیون ریال	میلیون ریال	میلیون ریال	میلیون ریال	میلیون ریال	میلیون ریال	
۴,۲۵۴,۵۵۰	۳۳۱,۴۳۹	۳۱۵,۲۴۵	۲۰۷,۸۶۶	-	-	۲,۰۰۰,۰۰۰	-	-	۳,۰۰۰,۰۰۰
۱,۹۸۰,۴۳۲	۱,۹۸۰,۴۳۲	-	-	-	-	-	-	-	-
(۱۳۵,۰۰۰)	(۱۳۵,۰۰۰)	-	-	-	-	-	-	-	-
-	(۵۹۰,۰۰۰)	(۳۱۰,۰۰۰)	-	-	-	۹۰۰,۰۰۰	-	-	۹۰۰,۰۰۰
-	(۹۹,۰۲۲)	-	۹۹,۰۲۲	-	-	-	-	-	-
-	(۱۹۸,۰۴۳)	۱۹۸,۰۴۳	-	-	-	-	-	-	-
۶,۰۹۹,۹۸۲	۱,۶۸۹,۸۰۶	۲۰۳,۲۸۸	۳۰۶,۸۸۸	-	-	۳,۹۰۰,۰۰۰	-	-	۳,۹۰۰,۰۰۰
۳,۵۱۰,۳۰۱	۳,۵۱۰,۳۰۱	-	-	-	-	-	-	-	-
(۱,۴۲۳,۵۰۰)	(۱,۴۲۳,۵۰۰)	-	-	-	-	-	-	-	-
(۴۲۷,۸۲۰)	-	-	-	(۴۲۷,۸۲۰)	-	-	-	-	-
۳۶۶۵۳	-	-	-	۳۶۶۵۳	-	-	-	-	-
(۷۳۳)	(۷۳۳)	-	-	-	-	-	-	-	-
۸۱۵,۸۷۹	-	-	۸۳,۱۱۲	-	-	۸۱۵,۸۷۹	-	-	-
-	(۸۳,۱۱۲)	-	۸۳,۱۱۲	-	-	-	-	-	-
-	(۵۲۶,۵۴۵)	۵۲۶,۵۴۵	-	-	-	-	-	-	-
۸۶۱۰,۷۶۲	۲,۱۶۶,۲۱۷	۷۲۹,۸۳۳	۳۹۰,۰۰۰	(۳۹۱,۱۶۷)	۸۱۵,۸۷۹	۳,۹۰۰,۰۰۰	-	-	۳,۹۰۰,۰۰۰

یادداشت های توضیحی بخش جدایی ناپذیر صورت های مالی است.

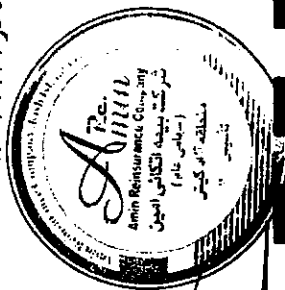
مانده در ۱۳۹۸/۰۷/۰۱

تغییرات حقوق مالکانه در سال مالی ماهه منتهی به ۱۳۹۹/۰۶/۳۱

سود خالص سال مالی منتهی به ۱۳۹۹/۰۶/۳۱

سود سهام مصوب

افزایش سرمایه

تخصیص به آندوخته قانونی

تخصیص به آندوخته سرمایه ای

مانده در ۱۳۹۹/۰۶/۳۱

تغییرات حقوق مالکانه در سال مالی ماهه منتهی به ۱۴۰۰/۰۶/۳۱

سود خالص سال مالی منتهی به ۱۴۰۰/۰۶/۳۱

سود سهام مصوب

خرید سهام خزانه

فروش سهام خزانه

سود (زیان) حاصل از فروش سهام خزانه

افزایش سرمایه در جریان

تخصیص به آندوخته قانونی

تخصیص به آندوخته سرمایه ای

مانده در ۱۴۰۰/۰۶/۳۱

شرکت بیمه اتکایی امین (سهامی عام)

صورت جریان های نقدی

سال مالی منتهی به ۳۱ شهریور ۱۴۰۰

سال مالی منتهی به	سال مالی منتهی به	یادداشت
۱۳۹۹/۰۶/۳۱	۱۴۰۰/۰۶/۳۱	
میلیون ریال	میلیون ریال	
۱۰۷,۳۷۵	۸۲۰,۱۴۲	۴۰
(۳۷,۴۷۴)	(۵,۳۳۵)	
۶۹,۹۰۱	۸۱۴,۸۰۷	
۷۳۱	-	
(۵,۸۳۵)	(۱۳,۷۶۵)	
(۲۸۵)	-	
(۵,۳۸۹)	(۱۳,۷۶۵)	
۶۴,۵۱۲	۸۰۱,۰۴۲	
-	۳۷	
-	۳۵,۹۲۰	
-	(۴۲۷,۸۲۰)	
(۹۶,۵۰۶)	(۴۵۸,۹۰۵)	
(۹۶,۵۰۶)	(۸۵۰,۷۶۸)	
(۳۱,۹۹۴)	(۴۹,۷۲۶)	
۴۷,۳۲۹	۱۱۱,۸۰۵	
۹۶,۴۷۰	۳۹,۸۱۶	
۱۱۱,۸۰۵	۱۰۱,۸۹۵	
-	۸۱۵,۸۴۲	

جریان های نقدی حاصل از فعالیت های عملیاتی

نقد حاصل از عملیات

پرداخت های نقدی بابت مالیات بر درآمد

جریان خالص ورود نقد حاصل از فعالیت های عملیاتی

جریان های نقدی حاصل از فعالیت های سرمایه گذاری

دریافت های نقدی حاصل از فروش دارایی های ثابت مشهود

پرداخت های نقدی برای خرید دارایی های ثابت مشهود

پرداخت های نقدی برای خرید دارایی های ثابت نامشهود

جریان خالص ورود (خروج) نقد حاصل از فعالیت های سرمایه گذاری

جریان خالص ورود (خروج) نقد قبل از فعالیت های تامین مالی

جریان خالص ورود (خروج) نقد حاصل از فعالیت های تامین مالی

دریافت های نقدی حاصل از افزایش سرمایه

دریافت های نقدی حاصل از فروش سهام خزانه

پرداخت های نقدی برای خرید سهام خزانه

پرداخت های نقدی بابت سود سهام

جریان خالص ورود (خروج) نقد حاصل از فعالیت های تامین مالی

خالص افزایش (کاهش) در موجودی نقدی

مانده موجودی نقد در ابتدای سال

تاثیر تغییرات نرخ ارز

مانده موجودی نقد در پایان سال

معاملات غیر نقدی

یادداشت های توضیحی، بخش جدایی ناپذیر صورت های مالی است.



گزارش حسابرسی توسط حسابرس و ایضا و ششگاران
در دوره این صورت های مالی و یادداشت های پیوسته
در بخش اول مصوبه

شرکت بیمه اتکایی امین (سهامی عام)
یادداشت‌های توضیحی صورتهای مالی
سال مالی منتهی به ۳۱ شهریور ۱۴۰۰

۱- تاریخچه و فعالیت

۱-۱- تاریخچه

شرکت بیمه اتکایی امین (سهامی خاص) با شناسه ملی ۱۰۸۶۱۵۳۳۱۲۶ در تاریخ ۱۳۸۲/۴/۱۱ تحت شماره ۱۶۷۲ در واحد ثبت شرکت‌های کیش به ثبت رسیده و پس از طی تشریفات لازم در تاریخ ۱۳۸۳/۰۲/۱۲ پروانه فعالیت خود را در زمینه انجام عملیات بیمه اتکایی در تمام رشته‌های بیمه‌ای از بیمه مرکزی جمهوری اسلامی ایران دریافت نموده است. مرکز اصلی شرکت در جزیره کیش به نشانی خیابان سنائی - بلوار اندیشه قطعه N.B.O16 است و شرکت دارای دفتر ارتباطی در تهران به نشانی بلوار نلسون ماندلا - خیابان قبادیان شرقی شماره یک می‌باشد. سال مالی شرکت از تاریخ اول مهر هر سال آغاز می‌شود و روز سی و یکم شهریور سال بعد به پایان می‌رسد. این شرکت براساس مصوبه مجمع عمومی فوق العاده صاحبان سهام مورخ ۱۳۹۳/۱۰/۲۲ به سهامی عام تبدیل شد و در تاریخ ۱۳۹۳/۱۲/۲۶ در سازمان بورس اوراق بهادار پذیرش شده و در تاریخ ۱۳۹۴/۰۴/۲۳ تحت شماره ۱۱۳۴۹ به ثبت رسیده است. همچنین در تاریخ ۱۴۰۰/۰۶/۰۳ از بازار فرابورس ایران به بازار بورس تهران منتقل گردیده است.

۱-۲- فعالیت اصلی

موضوع فعالیت شرکت طبق ماده ۲ اساسنامه عبارت از انجام عملیات بیمه‌ای اتکائی از داخل یا خارج از کشور در انواع رشته‌های بیمه بر اساس پروانه فعالیت صادره از سوی بیمه مرکزی جمهوری اسلامی ایران و سرمایه‌گذاری از محل ذخایر و اندوخته‌های فنی و قانونی در چارچوب ضوابط مصوب شورای عالی بیمه می‌باشد.

۱-۳- تعداد کارکنان

تعداد کارکنان در استخدام در پایان سال به شرح زیر می‌باشد:

۱۳۹۹/۰۶/۳۱	۱۴۰۰/۰۶/۳۱	
نفر	نفر	
۶	۶	کارکنان رسمی
۱۲	۱۳	کارکنان قرار دادی
۱۸	۱۹	

۲- استانداردهای حسابداری جدید و تجدید نظر شده مصوب که هنوز لازم الاجرا نیستند

۲-۱- اجرای استاندارد ۱۸ با عنوان (صورت‌های مالی جداگانه)، ۲۰ با عنوان (سرمایه‌گذاری در واحد‌های تجاری وابسته و مشارکت خاص)، ۳۸ با عنوان (ترکیب تجاری)، ۳۹ با عنوان (صورت‌های مالی تلفیقی)، ۴۰ با عنوان (مشارکت‌ها) و ۴۱ با عنوان (افشای منافع در واحد‌های تجاری دیگر)، که از ۱۴۰۰/۰۱/۰۱ لازم الاجرا می‌باشند، موضوعیت ندارند.

شرکت بیمه اتکایی امین (سهامی عام)
یادداشت‌های توضیحی صورتهای مالی
سال مالی منتهی به ۳۱ شهریور ۱۴۰۰

۲-۲- استاندارد حسابداری ۳۵ با عنوان "مالیات بر درآمد"

بر اساس قضاوت مدیریت شرکت بیمه اتکایی امین (سهامی عام) با اعمال الزامات این استاندارد از تاریخ لازم الاجرا شدن آن بدلیل نبود تفاوت موقتی با اهمیت، دارایی یا بدهی مالیات انتقالی با اهمیتی برای شرکت از این بابت متصور نمی باشد. استاندارد فوق از ۱۳۹۹/۰۱/۰۱ قابل اجرا است، طبق استاندارد مذکور، آثار مالیاتی جاری و آتی بازیاخت (تسویه) آتی مبلغ دفتری دارایی ها، بدهی ها و سایر معاملات و رویدادها شناسایی می شود.

۳- اهم رویه های حسابداری

۳-۱- مبنای تهیه صورتهای مالی

صورتهای مالی طبق مقررات قانون تأسیس بیمه مرکزی و بیمه گری، مصوبات شورای عالی بیمه و استانداردهای حسابداری تهیه شده است و به استثناء اینکه زمین و ساختمان های موجود در مقطع ۱۳۹۳/۰۶/۳۱، بر مبنای مبلغ تجدید ارزیابی در حسابهای منعکس گردیده، صورتهای مالی بر مبنای بهای تمام شده تاریخی تهیه شده است.

۳-۲- سرمایه گذاری ها

اندازه گیری:

سرمایه گذاری های جاری:

اقل بهای تمام شده و خالص ارزش فروش مجموعه پرتفوی سرمایه گذاری ها

سرمایه گذاری های سریع معامله در بازار

اقل بهای تمام شده و خالص ارزش فروش هر یک از سرمایه گذاری ها

سایر سرمایه گذاری های جاری

نحوه شناخت درآمد:

در زمان تصویب سود توسط مجمع عمومی صاحبان سهام شرکت سرمایه پذیر (تا تاریخ صورت وضعیت مالی) در زمان تحقق سود تضمین شده

سرمایه گذاری های جاری در سهام شرکت ها

سرمایه گذاری در سایر اوراق بهادار

۳-۳- دارایی های نامشهود

۳-۳-۱- دارایی های نامشهود، بر مبنای بهای تمام شده اندازه گیری و در حسابها ثبت می شود.

۳-۳-۲- استهلاک دارایی نامشهود برای نرم افزارهای رایانه ای از زمان شروع بهره برداری از دارایی، حداکثر تا پنج سال مستهلک می گردد.

شرکت بیمه اتکایی امین (سهامی عام)

یادداشت‌های توضیحی صورتهای مالی

سال مالی منتهی به ۳۱ شهریور ۱۴۰۰

۳-۴- دارایی‌های ثابت مشهود

۳-۴-۱- دارایی‌های ثابت مشهود به استثناء موارد مندرج در یادداشت ۲-۴-۳ بر مبنای پهای تمام شده اندازه گیری می‌شود. مخارج بعدی مرتبط با دارایی‌های ثابت مشهود که موجب بهبود وضعیت دارایی در مقایسه با استاندارد عملکرد ارزیابی شده اولیه آن گردد و منجر به افزایش منافع اقتصادی حاصل از دارایی یا باعث افزایش قابل ملاحظه در ظرفیت و یا عمر مفید دارایی‌های ثابت یا بهبود اساسی در کیفیت بازدهی آن‌ها می‌گردد به مبلغ دفتری دارایی اضافه و طی عمر مفید باقی مانده دارایی‌های مربوطه مستهلک می‌شود. هزینه‌های نگهداری و تعمیرات جزئی روزمره هنگام وقوع به عنوان هزینه‌های جاری تلقی و به حساب سود و زیان دوره منظور می‌گردد.

۳-۴-۲- زمین‌ها و ساختمان‌های موجود در مقطع ۱۳۹۳/۰۶/۳۱، بر مبنای مبلغ تجدید ارزیابی در حساب‌ها منعکس شده است. ارزیابی مذکور بر اساس آیین نامه اجرایی بند (۳۹) قانون بودجه سال ۱۳۹۱ کل کشور به شماره ۱۵۴۰۲۸/ت/۴۸۳۱۹ مورخ ۱۳۹۱/۰۸/۰۶ مصوب هیات محترم وزیران توسط هیات‌های کارشناسی منتخب کانون کارشناسان رسمی دادگستری صورت پذیرفته است.

۳-۴-۳- استهلاک دارایی‌های ثابت مشهود با توجه به عمر مفید برآوردی دارایی‌های مربوط (و با در نظر گرفتن آیین نامه استهلاکات موضوع ماده ۱۴۹ اصلاحیه مصوب ۱۳۹۴/۰۴/۳۱ قانون مالیات‌های مستقیم مصوب اسفند ۱۳۶۶ و اصلاحیه‌های بعدی آن و بر اساس نرخ‌ها و روش‌های زیر محاسبه می‌شود:

نوع دارایی	نرخ استهلاک	روش استهلاک
ساختمان	۲۵ ساله	خط مستقیم
وسایل نقلیه	۶ ساله	خط مستقیم
اثاث و منصوبات	۱۰ ساله	خط مستقیم

۳-۴-۳-۱- برای دارایی‌های ثابتی که طی ماه تحصیل می‌شود و مورد بهره برداری قرار می‌گیرد، استهلاک از اول ماه بعد محاسبه و در حساب‌ها منظور می‌شود. در مواردی که هریک از دارایی‌های استهلاک پذیر (به استثنای ساختمان‌ها و تأسیسات ساختمانی) پس از آمادگی جهت بهره برداری به علت تعطیل کار یا علل دیگر برای شش ماه متوالی در یک دوره مالی مورد استفاده قرار نگیرد، میزان استهلاک آن برای مدت یاد شده معادل ۳۰ درصد نرخ استهلاک منعکس در جدول بالاست. در این صورت چنانچه محاسبه استهلاک بر حسب مدت باشد، ۷۰٪ مدت زمانی که دارایی مورد استفاده قرار نگرفته است، به باقیمانده مدت تعیین شده برای استهلاک دارایی در این جدول اضافه خواهد شد.

۳-۴-۴- استهلاک دارایی‌های تجدید ارزیابی شده با توجه به مبلغ دفتری جدید (پس از تجدید ارزیابی)، طی عمر مفید باقیمانده محاسبه و در حساب‌ها منظور می‌شود.

۳-۵- ذخایر

۳-۵-۱- ذخایر فنی

ذخایر فنی شرکت در پایان هر سال با توجه به مصوبات شورای عالی بیمه به شرح زیر محاسبه می‌گردد:

شرکت بیمه اتکایی امین (سهامی عام)
یادداشت‌های توضیحی صورت‌های مالی
سال مالی منتهی به ۳۱ شهریور ۱۴۰۰

۱-۱-۵-۳- بیمه‌های غیر زندگی

نوع ذخیره	میزان ذخیره
الف- ذخیره حق بیمه (حق بیمه عاید نشده)	برای کلیه رشته‌های بیمه‌ای به جز بیمه باربری بر مبنای حق بیمه قبولی و به روش فصلی (یک هشتم) پس از کسر ۲۰ درصد از حق بیمه‌های اتکائی قبولی به عنوان هزینه تحصیل اتکائی قبولی و کسر حق بیمه اتکایی واگذاری مجدد مربوط و برای رشته باربری عبارتست از ذخیره محاسبه شده به روش فوق به علاوه یک هشتم ذخیره مذکور از تاریخ شروع بیمه ای در رشته‌هایی که ضریب خسارت آن‌ها بیش از ۸۵ درصد باشد عبارتست از: (۸۵٪ - ضریب خسارت) X حق بیمه عاید نشده سهم شرکت ۸۵٪
ب- ذخیره ریسک منقضی نشده برای کسری ذخیره حق بیمه عاید نشده	عبارتست از جمع اقلام زیر: ۱- خسارات اعلام شده در دست رسیدگی به علاوه برآورد مخارج تسویه خسارت پس از کسر سهم بیمه‌گر اتکائی ۲- خساراتی که تا قبل از پایان سال مالی ایجاد شده و هنوز به بیمه‌گر اعلام نشده به علاوه مخارج تسویه خسارت پس از کسر سهم بیمه‌گر اتکائی تبصره: خسارت موضوع بند ۲ با در نظر گرفتن سوابق خسارتی سه سال مالی قبل و با تایید هیات مدیره شرکت حداقل ۳ درصد و حداکثر ۱۰ درصد بند ۱ خواهد بود. احتساب مبالغ مزاد بر ۱۰ درصد منوط به تایید بیمه مرکزی ایران می‌باشد. در راستای اجرای تبصره ۲ ماده ۱۰ آیین نامه شماره ۵۸ و مکملهای ۱/۵۸ و ۲/۵۸ مربوط و بر اساس مجوز شماره ۱۴۰۰/۴۰۲/۱۳۵۲۶۳ مورخ ۱۴۰۰/۰۸/۲۶ بیمه مرکزی جمهوری اسلامی ایران ذخیره خسارت واقع شده اعلام نشده (IBNR) برای سال مالی منتهی به ۱۴۰۰/۰۶/۳۱ به میزان ۳۵ درصد محاسبه گردیده است.
ج- ذخیره خسارت معوق	۵۰ درصد میانگین نسبت حق بیمه‌های برگشتی به کل حق بیمه نامه‌های صادره در سه سال مالی قبل ضریدر حق بیمه صادره سال مالی جاری پس از کسر حق بیمه اتکائی واگذاری
د- ذخیره برگشت حق بیمه	۳ درصد حق بیمه بیمه نامه‌های صادره پس از کسر سهم حق بیمه اتکائی واگذاری در هر سال مالی محاسبه و به صورت انباشته در حساب‌ها انعکاس می‌یابد. میزان ذخیره مزبور در هر رشته بیمه‌ای نباید از ۲۰ درصد میانگین حق بیمه نگهداری شده رشته مزبور در طی سه سال گذشته تجاوز نماید.
ه- ذخیره فنی تکمیلی و خطرات طبیعی (صرفاً طبق آیین نامه ۵۸ شورای عالی بیمه)	

۱-۱-۵-۳- ذخیره فنی بیمه اتکائی قبولی

نوع ذخیره	میزان ذخیره
ذخیره فنی بیمه اتکائی قبولی	ذخیره فنی معاملات بیمه اتکائی قبولی با رعایت قواعد مقرر ذکر شده در بندهای ذخایر فنی و به موجب شرایط قراردادهای و توافق‌های اتکائی محاسبه می‌شود.

شرکت بیمه اتکایی امین (سهامی عام)
یادداشت‌های توضیحی صورت‌های مالی
سال مالی منتهی به ۳۱ شهریور ۱۴۰۰

ب) ذخیره خسارت معوق: با توجه به بند (ج) یادداشت ۱-۵-۳ بر اساس گزارش‌های دریافتی از بیمه گر واگذارنده محاسبه و بحساب سود (زیان) دوره منظور می‌شود.

۳-۷-۲- هزینه کارمزد و کارمزد منافع اتکائی

هزینه کارمزد بر اساس مفاد قراردادها و صورتحسابهای دریافتی از بیمه‌گران محاسبه و لحاظ می‌گردد.

۳-۷-۳- مخارج تحصیل

مخارج تحصیل نظیر کارمزد پرداختی به بیمه‌گران واگذارنده، همزمان با قراردادهای اتکایی، طبق شرایط توافقی و در قالب صورتحسابهای مربوطه محاسبه و در طی دوره پوشش اتکایی، بعنوان هزینه دوره شناسایی می‌شود.

۳-۸- تسعیر ارز

اقدام پولی ارزی با نرخ قابل دسترس ارز در تاریخ صورت وضعیت مالی و اقلام غیر پولی که به بهای تمام شده تاریخی بر حسب ارز ثبت شده است، با نرخ قابل دسترس در تاریخ انجام معامله، تسعیر می‌شود. نرخ‌های قابل دسترس به شرح زیر می‌باشد:

۳-۸-۱- نرخ تسعیر ارز در تاریخ صورت وضعیت مالی به شرح زیر است:

یورو	دلار	مانده‌ها و معاملات
۱۹۰,۰۰۰	۱۵۹,۰۰۰	موجودی ارزی نزد بانک‌ها و سپرده‌های ارزی - حواله داخلی
۲۶۹,۵۳۹	۲۲۹,۹۰۳	موجودی ارزی نزد بانک‌ها و سپرده‌های ارزی - اسکناس
۱۹۰,۰۰۰	۱۵۹,۰۰۰	طلب و بدهی به شرکت‌های داخلی
۲۶۹,۵۳۹	۲۲۹,۹۰۳	طلب و بدهی به شرکت‌های خارجی

۳-۸-۲- تفاوت‌های ناشی از تسویه یا تسعیر اقلام پولی ارزی به عنوان درآمد یا هزینه دوره وقوع شناسایی و در صورت سود و زیان گزارش می‌شود. سپرده‌های ارزی بانکی شرکت دارای منشأ داخلی می‌باشد که در تاریخ صورت وضعیت مالی با نرخ نیما قابل معامله نبوده است. در نبود نرخ معین و قابل دسترس برای ارز منشأ داخلی، برای تسعیر سپرده‌های مذکور از نرخ‌های تعیین شده در بخشنامه شماره ۰۰/۲۰۶۰۸۲ مورخ ۱۴۰۰/۰۷/۲۰ بانک مرکزی ج.ا.ایران (حواله با منشأ داخلی)، استفاده شده است. همچنین موجودی نزد بانک‌ها با منشأ خارجی (اسکناس) به نرخ نیمایی تسعیر شده است. لازم بذکر است که طبق بخشنامه شماره ۹۹/۵۰۰/۱۱۵۶۳۴ مورخ ۱۳۹۹/۰۸/۲۶ بیمه مرکزی، درآمد‌ها و هزینه‌های ارزی مربوط به شرکت‌های داخلی با توجه به بخشنامه بانک مرکزی در شش ماهه اول سال مالی ۱۴۰۰ با نرخ هر دلار ۱۱۰,۰۰۰ ریال و هر یورو ۱۲۹,۰۰۰ ریال شناسایی و در شش ماهه دوم سال مالی ۱۴۰۰ با نرخ هر دلار ۱۵۹,۰۰۰ ریال و هر یورو ۱۹۰,۰۰۰ ریال شناسایی و درآمد‌ها و هزینه‌های مربوط به شرکت‌های خارجی نیز با نرخ نیمایی ابتدای هر ماه شناسایی گردیده است.

۳-۹- خسارت مربوط به برآوردها

۳-۹-۱- ذخیره خسارت ایجاد شده و اعلام نشده:

نحوه برآورد ذخیره خسارت ایجاد شده و اعلام نشده به شرح بند ج یادداشت ۱-۵-۳ ارائه شده است.

شرکت بیمه اتکایی امین (سهامی عام)
یادداشت های توضیحی صورت های مالی
سال مالی منتهی به ۳۱ شهریور ۱۴۰۰

۴ درآمد حق بیمه ناخالص

(مبالغ به میلیون ریال)

رشته بیمه ای	سال مالی منتهی به ۱۴۰۰/۰۶/۳۱				سال مالی منتهی به ۱۳۹۹/۰۶/۳۱				
	حق بیمه اتکایی قبولی	حق بیمه برگشتی	کاهش (افزایش) ذخیره ریسک های منقضي نشده	کاهش (افزایش) ذخیره ریسک های منقضي نشده	درآمد حق بیمه ناخالص	حق بیمه اتکایی قبولی	حق بیمه برگشتی	کاهش (افزایش) ذخیره ریسک های منقضي نشده	کاهش (افزایش) ذخیره ریسک های منقضي نشده
آتش سوزی	۴۲۰,۴۷۱	(۷,۱۷۵)	۱۳۴,۳۷۵	(۸۶,۰۰۷)	۶۶۱,۶۶۴	۲۵۵,۱۳۶	(۵,۴۹۲)	(۱۰۵,۳۹۳)	۱۴,۴۷۵
باربری	۱۰۵,۹۸۹	(۴,۵۱۰)	۱۹,۶۲۱	(۱۲,۹۳۱)	۱۰۸,۱۶۹	۹۴,۵۲۵	(۳,۸۱۷)	(۱۲,۴۴۸)	۲,۲۰۲
کشتی	۵۶,۱۲۸	(۹,۸۰۶)	۱۰,۱۵۳	(۱۰,۴۳۳)	۱۳۷,۰۴۲	۴۸,۹۷۳	(۳۰,۰۶۸)	(۳۷,۳۲۱)	۵,۲۰۰
مهندسی	۱۸۵,۱۸۸	(۱۵,۷۵۶)	۷,۲۶۵	(۳۰,۶۰۲)	۱۴۶,۰۹۵	۱۴۰,۶۹۰	(۲۲,۶۵۱)	۲۳,۸۶۱	(۶,۲۲۵)
هواپیما	۱۴۷,۷۴۲	(۱۷,۷۱۷)	-	(۴۷,۷۹۲)	۸۲,۳۳۳	۷۳,۵۲۷	(۱۴,۲۰۷)	-	(۸,۲۴۴)
نفت و انرژی	۹۶۸,۵۹۳	(۱۶۲,۵۷۳)	-	(۱۸۹,۴۹۵)	۶۱۶,۵۲۵	۶۰۴,۶۲۹	(۱۴۴,۵۳۳)	۲۴,۵۳۷	(۱۰۴,۴۲۲)
مسئولیت	۲۱۳,۸۷۲	(۶,۰۱۶)	(۷۴,۸۴۵)	(۲۹,۸۱۱)	۱۰۳,۲۰۰	۱۱۰,۵۵۵	(۱۷,۳۷۰)	۳۴,۹۹۳	۱۶,۲۶۸
سایر رشته ها	۱۳,۸۰۱	-	-	(۳,۸۹۴)	۹,۹۰۷	۴,۸۳۲	-	۱۱,۶۵۴	(۸۳۳)
	۲,۱۱۱,۷۸۴	(۲۲۳,۵۵۳)	۱۸۷,۵۶۹	(۴۱۰,۹۶۵)	۱,۶۶۴,۸۳۵	۱,۳۳۲,۸۶۷	(۲۳۸,۱۳۸)	(۶۰,۱۱۷)	(۸۱,۵۷۹)
	۹۵۳,۰۳۳								

۴-۱- درآمد حق بیمه ناخالص به شرح زیر می باشد:

(مبالغ به میلیون ریال)

رشته بیمه ای	سال مالی منتهی به ۱۴۰۰/۰۶/۳۱				سال مالی منتهی به ۱۳۹۹/۰۶/۳۱			
	حق بیمه قبولی سالیانه ایجاد شده طی دوره	جمع	حق بیمه قبولی آتی به جاری	حق بیمه قبولی آتی به جاری	حق بیمه قبولی سالیانه ایجاد شده طی دوره	جمع	حق بیمه قبولی آتی به جاری	حق بیمه قبولی آتی به جاری
آتش سوزی	۴۲۰,۴۷۱	-	-	-	۲۵۵,۱۳۶	۴۲۰,۴۷۱	-	-
باربری	۱۰۵,۹۸۹	-	-	-	۹۴,۵۲۵	۱۰۵,۹۸۹	-	-
کشتی	۵۶,۱۲۸	-	-	-	۴۸,۹۷۳	۵۶,۱۲۸	-	-
مهندسی	۱۷۰,۹۴۳	۱۴,۲۴۵	۱۶,۰۸۴	۱۲۶,۲۸۷	۱۴۰,۶۹۰	۱۸۵,۱۸۸	۱۴,۲۴۵	۱۷۰,۹۴۳
هواپیما	۱۴۷,۷۴۲	-	-	-	۷۳,۵۲۷	۱۴۷,۷۴۲	-	-
نفت و انرژی	۸۵۵,۹۶۸	۱۱۲,۶۲۵	۲۴,۷۹۱	۵۷۸,۵۹۳	۶۰۴,۶۲۹	۹۶۸,۵۹۳	۱۱۲,۶۲۵	۸۵۵,۹۶۸
مسئولیت	۲۱۳,۸۷۲	-	-	-	۱۱۰,۵۵۵	۲۱۳,۸۷۲	-	-
سایر رشته ها	۱۳,۸۰۱	-	-	-	۴,۸۳۲	۱۳,۸۰۱	-	-
جمع کل	۱,۹۸۴,۹۱۴	۱۲۶,۸۷۰	۴۰,۸۷۵	۱,۲۹۲,۵۲۸	۴۰,۳۳۹	۲,۱۱۱,۷۸۴	۱۲۶,۸۷۰	۱,۹۸۴,۹۱۴

۴-۲- حق بیمه اتکایی قبولی شامل مبلغ ۹۲۸,۶۳۲ دلار و ۱,۳۹۲,۶۷۳ یورو می باشد.

۴-۳- افزایش درآمد حق بیمه ناخالص سال مورد گزارش نسبت به سال قبل به میزان ۷۲ درصد معادل ۷۹۳,۵۰۲ میلیون ریال، عمدتاً به دلیل استراتژی شرکت در قبولی ریسک، افزایش ظرفیت مجاز قبولی، افزایش حد قبولی مندرج در قرارداد واگذاری مازاد خسارت شرکت، افزایش سرمایه و خالص ارزش دارائیهایی بیمه نامه ها به دلیل شرایط تورمی حاکم بر اقتصاد کشور می باشد.

گزارش حسابرسی
موسسه حسابرسی و بازرسی
مؤسسه حسابرسی و بازرسی
مؤسسه حسابرسی و بازرسی

شرکت بیمه اتکایی امین (سهامی عام)
یادداشت های توضیحی صورت های مالی
سال مالی منتهی به ۳۱ شهریور ۱۴۰۰

۵- حق بیمه اتکایی واگذاری

(مبالغ به میلیون ریال)

سال مالی منتهی به ۱۳۹۹/۰۶/۳۱			سال مالی منتهی به ۱۴۰۰/۰۶/۳۱			رشته بیمه ای
جمع	کاهش (افزایش) ذخیره حق بیمه عاید نشده سهم اتکایی	حق بیمه اتکایی واگذاری	جمع	کاهش (افزایش) ذخیره حق بیمه عاید نشده سهم اتکایی	حق بیمه اتکایی واگذاری	
۴۶,۱۲۲	(۱۳,۳۰۳)	۵۹,۴۲۵	۵۰,۰۱۵	(۴,۵۰۹)	۵۴,۵۲۴	آتش سوزی
۱۴,۰۵۳	(۶,۶۰۲)	۲۰,۶۵۵	۱۵,۱۴۷	۱,۰۷۰	۱۴,۰۷۷	باربری
۵,۸۶۵	۲,۰۰۹	۳,۸۵۶	۵,۸۳۳	(۴,۷۷۳)	۱۰,۶۰۶	کشتی
۱۶,۷۷۲	(۱۱,۸۷۹)	۲۸,۶۵۱	۲۱,۸۰۶	(۱,۳۶۱)	۲۳,۱۶۷	مهندسی
-	-	-	۲,۰۳۹	(۷,۰۸۶)	۹,۱۲۵	هواپیما
۵۹,۲۰۱	(۲۸,۴۱۸)	۸۷,۶۱۹	۸۸,۰۶۲	(۲۸,۵۰۷)	۱۱۶,۵۶۹	نفت و انرژی
-	-	-	-	-	-	مسئولیت
-	-	-	-	-	-	سایر رشته ها
<u>۱۴۲,۰۱۳</u>	<u>(۵۸,۱۹۳)</u>	<u>۲۰۰,۲۰۶</u>	<u>۱۸۲,۹۰۲</u>	<u>(۴۵,۱۶۶)</u>	<u>۲۲۸,۰۶۸</u>	

۵-۱- حق بیمه واگذاری شامل مبلغ ۱.۳۹۹.۰۰۹ یورو می باشد.

۵-۲- افزایش حق بیمه واگذاری سال مورد گزارش نسبت به سال قبل به میزان ۱۴ درصد معادل ۲۷.۸۶۲ میلیون ریال، عمدتاً به علت افزایش حق بیمه قبولی اتکایی بوده است.

شرکت بیمه اتکایی امین (سهامی عام)
یادداشت های توضیحی صورت های مالی
سال مالی منتهی به ۳۱ شهریور ۱۴۰۰

۶- درآمد سرمایه گذاری از محل منابع بیمه ای

سال مالی منتهی به ۱۳۹۹/۰۶/۳۱		سال مالی منتهی به ۱۴۰۰/۰۶/۳۱		یادداشت
از محل ذخایر فنی	از محل سایر منابع	از محل ذخایر فنی	از محل سایر منابع	
۲۰۷,۸۱۵	۴۲۸,۲۳۵	۴۹۱,۹۲۲	۲۳۸,۵۹۵	۶-۱ سود سپرده های بانکی
۳۷,۸۷۰	۷۸,۰۳۶	۱۹۴,۰۸۰	۹۴,۱۳۴	سود سهام
۱۴۲,۳۳۰	۲۹۲,۲۹۱	۳۶۹,۲۱۰	۱۷۹,۰۷۶	۶-۲ سود سایر اوراق بهادار
۳۳۱,۳۵۷	۶۸۲,۸۰۹	۲۶۱,۳۶۶	۱۲۶,۷۷۰	سود (زیان) ناشی از فروش سرمایه گذاری ها
-	-	-	-	کاهش ارزش روز سرمایه گذاری ها
۷۱۹,۳۷۲	۱,۴۸۲,۳۷۱	۱,۳۱۶,۵۷۸	۶۲۸,۵۷۵	جمع
یادداشت ۱۲-۲	یادداشت ۱۴	یادداشت ۱۴	یادداشت ۱۲	

۶-۱- سود سپرده های بانکی به مبلغ ۲۳۸,۵۹۵ میلیون ریال از محل ذخایر فنی و مبلغ ۴۹۱,۹۲۲ میلیون ریال از محل سایر منابع جمعاً به مبلغ ۷۳۰,۵۱۷ میلیون ریال بابت سپرده های سرمایه گذاری کوتاه مدت بانکی می باشد که در یادداشت ۱-۲-۲ افشاء شده است.

۶-۲- سود سایر اوراق بهادار به مبلغ ۱۷۹,۰۷۶ میلیون ریال از محل ذخایر فنی و مبلغ ۳۶۹,۲۱۰ میلیون ریال از محل سایر منابع جمعاً به مبلغ ۵۴۸,۲۸۶ میلیون ریال بابت صندوق های سرمایه گذاری می باشد که در یادداشت ۱-۱-۲ افشاء شده است.

۷- سایر درآمدهای بیمه ای

سال مالی منتهی به ۱۳۹۹/۰۶/۳۱	سال مالی منتهی به ۱۴۰۰/۰۶/۳۱	یادداشت
میلیون ریال	میلیون ریال	
۴۸۹	۴۳,۵۶۰	۷-۱ درآمد کارمزد
۲,۵۶۹	۲,۹۲۵	سود سپرده های اتکایی قبولی
۳,۰۵۸	۴۶,۴۸۵	جمع

۷-۱- درآمد کارمزد

سال مالی منتهی به ۱۳۹۹/۰۶/۳۱	سال مالی منتهی به ۱۴۰۰/۰۶/۳۱	یادداشت
میلیون ریال	میلیون ریال	
۲,۴۱۶	۶,۰۶۴	آتش سوزی
۳۳۵	۲,۴۹۱	باربری
۱۱۷	۶,۵۲۱	کشتی
(۱۳۷)	۱,۲۴۰	مهندسی
-	-	هواپیما
(۲,۲۴۲)	۲۷,۲۴۴	نفت و انرژی
-	-	مسئولیت
-	-	سایر و تمام رشته ها
۴۸۹	۴۳,۵۶۰	جمع

توجه: این گزارش بر اساس صورت های مالی تهیه شده است و نباید به عنوان توصیه سرمایه گذاری در نظر گرفته شود.

شرکت بیمه اتکالی امین (سهامی عام)
 بادداشت های توجیهی صورت های مالی
 سال مالی منتهی به ۳۱ سپتامبر ۱۴۰۰

(مبالغ به میلیون ریال)

سال مالی منتهی به ۱۳۹۹/۰۶/۳۱

سال مالی منتهی به ۱۴۰۰/۰۱/۳۱

۸- خسارت پرداختی ناخاص

خسارت پرداختی ناخاص	سال مالی منتهی به ۱۳۹۹/۰۶/۳۱		سال مالی منتهی به ۱۴۰۰/۰۱/۳۱	
	افزایش (کاهش)	بازمانده خسارت	افزایش (کاهش)	بازمانده خسارت
خسارت پرداختی ناخاص	۵۴۰,۷۵۲	(۴,۵۴۷)	۱۳۳,۵۷۴	(۳۳,۵۴۰)
خسارت پرداختی	۱۷۸,۷۱۵	(۳۰,۱۴)	۹۳,۸۹۴	۷۳,۰۲۳
خسارت پذیرفته شده	۳۶۲,۰۰۴	(۱۸۳)	(۱۸۳,۲۵۱)	(۳۰,۳۹۷)
خسارت پذیرفته نشده	۱۷۵,۳۱۹	(۹۴)	(۱۷,۴۳۳)	(۹۲,۵۵۵)
خسارت پذیرفته شده و پذیرفته نشده	۲۴,۱۱۹	-	۱۹,۴۴۵	۱۶,۴۳۷
خسارت پذیرفته شده و پذیرفته نشده	۱۶۰,۷۰۲	(۱)	۲۰,۱۶۶	(۲۹,۸۰۱)
خسارت پذیرفته نشده	(۹۰,۸۰۴)	(۱)	۳۴۰,۰۶۰	۱۵۹,۳۷۸
خسارت پذیرفته شده و پذیرفته نشده	(۲۳۳)	(۲)	(۴,۷۶۹)	(۳۰۱)
خسارت پذیرفته شده و پذیرفته نشده	(۵۸)	(۲)	(۳,۸۶۱)	(۳۰۱)
خسارت پذیرفته شده و پذیرفته نشده	۱,۱۷۱,۴۹۸	(۹,۸۶۱)	۴۰۳,۵۷۵	(۲۰,۵۶۱)
خسارت پذیرفته شده و پذیرفته نشده	۱,۱۷۱,۴۹۸	(۹,۸۶۱)	۴۰۳,۵۷۵	(۲۰,۵۶۱)
خسارت پذیرفته شده و پذیرفته نشده	۱,۱۷۱,۴۹۸	(۹,۸۶۱)	۴۰۳,۵۷۵	(۲۰,۵۶۱)

۸-۱- خسارت پرداختی شامل مبلغ ۳۴۰,۵۳۳ یورو و ۱,۳۹۱,۱۶۷ دلار می باشد خسارات ارزی پرداختی به تفکیک شرکت به شرح ذیل می باشد:

شرکت	دلار	یورو	مبلغ میلیون ریالی
بیمه معلم	۷۰,۸۳۸	۲۱۳	۷۸,۶۱۹
شرکت ایتن ری	۳۶۵,۱۱۹	-	۵۹,۸۷۷
بیمه مرکزی	۱۷۵,۶۶۱	۴۵,۳۸۱	۳۳,۴۸۲
بیمه ایران	۹۳,۳۷۸	۱۱۶,۴۲۱	۳۰,۴۲۵
بیمه ملت	۳۳	۱۱۱,۷۵۶	۲۱,۲۳۶
بیمه البرز	-	۵۹,۳۰۳	۱۰,۷۹۵
سایر شرکت ها	۴۸,۶۹۹	۷,۶۳۸	۱۱۱۱
جمع	۱,۳۹۱,۱۶۷	۳۴۰,۵۳۳	۲۳۴,۵۴۵

۸-۲- علت افزایش خسارت پرداختی در سال مورد گزارش نسبت به سال مالی قبل عمدتاً بدلیل پرداخت خسارت های مربوط به کنتینر جمهوری اسلامی ایران، پرداخت بخشی از خسارت های مربوط به سبل سال ۱۳۹۸، خسارت شرکت نفت و گاز پارس و قراردادهای نسبی شرکت بیمه معلم بوده است.

۸-۳- خسارت های قبولی که حداقل ۵ درصد کل خسارت قبولی را شامل می شود به شرح ذیل است:

نام بیمه گذار	سال مالی منتهی به ۱۳۹۹/۰۶/۳۱	سال مالی منتهی به ۱۴۰۰/۰۱/۳۱
کنتینر جمهوری اسلامی ایران - مشاور تور ۲	۵۸,۱۶۶	۷۶,۳۷۴
قرارداد ظرفیت مشترک بیمه مرکزی	۷۸,۷۳۹	-
Hokou SAL - بابت محموله مشاور همی نس	۲۷,۰۰۰	-
	۱۶۳,۹۰۵	۷۶,۳۷۴

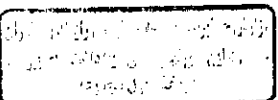

شرکت بیمه اتکایی امین (سهامی عام)
یادداشت های توضیحی صورت های مالی
سال مالی منتهی به ۳۱ شهریور ۱۴۰۰

۹- خسارت سهم بیمه گران اتکایی

(مبالغ به میلیون ریال)

سال مالی منتهی به ۱۳۹۹/۰۶/۳۱			سال مالی منتهی به ۱۴۰۰/۰۶/۳۱			
خسارت سهم	افزایش (کاهش) ذخیره خسارت معوق سهم اتکایی	خسارت دریافتی	خسارت سهم بیمه گران اتکایی	افزایش (کاهش) ذخیره خسارت معوق سهم اتکایی	خسارت دریافتی	رشته بیمه ای
۲۹۵,۴۰۲	۲۹۰,۷۹۴	۴,۶۰۸	(۱۲,۷۰۶)	(۱۴,۳۰۰)	۱,۵۹۴	آتش سوزی
۳,۷۵۳	۴,۵۲۱	(۷۶۸)	۳۲۵	۲۶۰	۶۵	باربری
۱۴,۱۸۴	۱۳,۹۹۷	۱۸۷	۳۷,۳۳۱	(۵۷۷)	۳۷,۹۰۸	کشتی
۷۳,۴۹۸	۵۸,۳۸۰	۱۵,۱۱۸	(۱۹,۲۴۱)	(۴۴,۲۸۴)	۲۵,۰۴۳	مهندسی
-	-	-	-	-	-	هوایما
۲۱,۵۹۷	۲۱,۵۳۰	۶۷	(۱۶,۱۱۳)	(۱۶,۱۱۳)	-	نفت و انرژی
-	-	-	-	-	-	مسئولیت
۱۱	۱۱	-	(۱)	(۱)	-	سایر رشته ها
<u>۴۰۸,۴۴۵</u>	<u>۳۸۹,۲۳۳</u>	<u>۱۹,۲۱۲</u>	<u>(۱۰,۴۰۵)</u>	<u>(۷۵,۰۱۵)</u>	<u>۶۴,۶۱۰</u>	

۹-۱- خسارت دریافتی شامل مبلغ ۲۹۳.۵۲۳ یورو و ۸۴۲ دلار می باشد.

۹-۲- درآمد خسارت سهم بیمه گران اتکایی که حداقل ۵ درصد مجموع درآمد خسارت سهم بیمه گران اتکایی می باشد به شرح زیر است:

(مبالغ به میلیون ریال)

سال مالی منتهی به	سال مالی منتهی به	موضوع
۱۳۹۹/۰۶/۳۱	۱۴۰۰/۰۶/۳۱	
-	۳۷,۰۴۴	قرارداد مازاد خسارت ریسک و خطرات فاجعه آمیز سال ۲۰۱۸-۲۰۱۹ (خسارت شد ۳۷,۰۴۴)
-	۱۲,۲۷۲	قرارداد مازاد سرمایه مهندسی سال ۲۰۰۹ سه ماهه سوم ۲۰۲۰/۲۱
-	۵,۳۱۸	قرارداد مشارکت مهندسی سال ۲۰۰۹ سه ماهه سوم ۲۰۲۰/۲۱
۵,۸۶۵	-	قرارداد مازاد سرمایه مهندسی سال ۲۰۱۱ سه ماهه چهارم ۲۰۱۸-۱۹
۳,۵۸۱	-	قرارداد مشارکت مهندسی سال ۲۰۱۱ سه ماهه چهارم ۲۰۱۸-۱۹
۲,۶۲۱	-	قرارداد مشارکت آتش سوزی سال ۲۰۰۸ سه ماهه سوم ۲۰۱۹-۲۰
۲,۱۴۰	-	قرارداد مازاد سرمایه مهندسی سال ۲۰۱۰ سه ماهه سوم ۲۰۱۹-۲۰
۱,۴۲۷	-	قرارداد مشارکت مهندسی سال ۲۰۱۰ سه ماهه سوم ۲۰۱۹-۲۰
<u>۱۵,۶۳۴</u>	<u>۵۴,۶۳۴</u>	

روزنامه رسمی جمهوری اسلامی ایران
شماره ثبت: ۱۰۰۰۰۰۰۰۰۰۰۰۰۰
تاریخ ثبت: ۱۳۹۹/۰۶/۳۱

شرکت بیمه اتکایی امین (سهامی عام)
یادداشت های توضیحی صورت های مالی
سال مالی منتهی به ۳۱ شهریور ۱۴۰۰

۱۰- تغییرات سایر ذخایر فنی

(مبالغ به میلیون ریال)

سال مالی منتهی به ۱۳۹۹/۰۶/۳۱			سال مالی منتهی به ۱۴۰۰/۰۶/۳۱			رشته بیمه ای
جمع	افزایش (کاهش) ذخیره فنی و تکمیلی و خطرات طبیعی	افزایش (کاهش) ذخیره حق بیمه برگشتی	جمع	افزایش (کاهش) ذخیره فنی و تکمیلی و خطرات طبیعی	افزایش (کاهش) ذخیره حق بیمه برگشتی	
۱,۸۴۳	۵,۷۰۸	(۳,۸۶۵)	۱۱,۹۴۰	۱۰,۱۱۱	۱,۸۲۹	آتش سوزی
۲,۱۵۶	۲,۱۰۱	۵۵	۳,۰۳۶	۲,۶۲۲	۴۱۴	باربری
(۱,۰۹۱)	-	(۱,۰۹۱)	۵,۹۰۴	-	۵,۹۰۴	کشتی
۲,۹۴۲	۲,۵۰۴	۴۳۸	۸,۰۲۰	۱,۷۳۹	۶,۲۸۱	مهندسی
۱,۰۶۸	۱,۷۷۹	(۷۱۱)	۷,۹۸۱	۳,۲۶۱	۴,۷۲۰	هوابیما
۲۲,۴۷۱	۶,۷۱۷	۱۵,۷۵۴	۵۲,۴۳۶	۱۴,۲۸۲	۳۸,۰۵۴	نفت و انرژی
(۸۶۱)	۲,۷۹۵	(۳,۶۵۶)	۸,۹۶۶	۵,۲۹۵	۳,۶۷۱	مسئولیت
(۳۱۰)	-	(۳۱۰)	(۱۳)	-	(۱۳)	سایر رشته ها
<u>۲۸,۲۱۸</u>	<u>۲۱,۶۰۴</u>	<u>۶,۶۱۴</u>	<u>۹۸,۲۷۰</u>	<u>۳۷,۴۱۰</u>	<u>۶۰,۸۶۰</u>	

توجه: این صورت های مالی بر اساس استانداردهای حسابداری ایران تهیه شده است.
در تاریخ ۱۳ شهریور ۱۴۰۰

شرکت بیمه اتکایی امین (سهامی عام)
یادداشت های توضیحی صورت های مالی
سال مالی منتهی به ۳۱ شهریور ۱۴۰۰

۱۱- سایر هزینه های بیمه ای

سال مالی منتهی به ۱۳۹۹/۰۶/۳۱	سال مالی منتهی به ۱۴۰۰/۰۶/۳۱	یادداشت
میلیون ریال	میلیون ریال	
۲۲۱,۰۵۷	۳۴۴,۳۲۱	۱۱-۱
۴۸۶	۲۶۱	کارمزد و کارمزد منافع بیمه گران اتکایی هزینه بهره سپرده های اتکایی پرداختی
۷۵	۷۶۲	سایر
۲۲۱,۶۱۸	۳۴۵,۳۴۴	جمع

۱۱-۱- هزینه کارمزد و کارمزد منافع بیمه گران اتکایی

سال مالی منتهی به ۱۳۹۹/۰۶/۳۱	سال مالی منتهی به ۱۴۰۰/۰۶/۳۱	
میلیون ریال	میلیون ریال	
۷۳,۳۱۱	۱۰۷,۱۴۳	آتش سوزی
۲۰,۷۰۴	۲۵,۳۵۲	باربری
۳,۹۷۹	۷,۸۷۰	کشتی
۲۵,۹۵۵	۳۴,۶۴۴	مهندسی
۱۱,۷۸۲	۲۱,۰۷۳	هواپیما
۵۸,۷۹۶	۹۴,۲۰۰	نفت و انرژی
۲۶,۴۰۶	۵۰,۶۹۵	مسئولیت
۱۲۴	۳,۳۴۴	سایر رشته ها
۲۲۱,۰۵۷	۳۴۴,۳۲۱	جمع

۱۱-۱-۱- هزینه کارمزد متناسب با حق بیمه اتکائی قبولی بوده که بعنوان کارمزد صدور و بازاریابی به بیمه گر اصلی یا لیدر پرداخت می شود.

۱۱-۱-۲- افزایش هزینه کارمزد سال مورد گزارش نسبت به سال مالی قبل به میزان ۵۶ درصد معادل ۱۲۳,۲۶۴ میلیون ریال، عمدتاً بدلیل افزایش حق بیمه قبولی اتکائی بوده است.

شرکت بیمه اتکالی امین (سهامی عام)
 یادداشت های توضیحی صورت های مالی
 سال مالی منتهی به ۳۱ شهریور ۱۴۰۰

(مبالغ به میلیون ریال)

سال مالی منتهی به ۱۴۰۰/۰۶/۳۱

۱۲- سود (زیان) ناخالص فعالیت بیمه ای

سود (زیان)	مزیت های بیمه ای				درآمد های بیمه ای				رشته بیمه ای				
	ناخالص	جمع	سایر مزیت های بیمه ای	افزایش (کاهش) سایر ذخایر فنی	کاربرد و اتکالی	خسارت سهم بیمه گران اتکالی و اگداری	خسارت پرداختی ناخالص	جمع		سایر مزیت های بیمه ای	درآمد کاربرد محل منابع بیمه ای	حق بیمه اتکالی و اگداری	حق بیمه اتکالی قبولی
۳۲۹,۸۱۹	(۲۶۵,۲۰۱)	(۸۳۸)	(۱۱,۹۴۰)	(۱۰۷,۱۴۳)	(۱۲,۷۰۶)	(۱۲۳,۵۷۳)	۵۹۵,۰۲۰	۲۲۸	۶,۰۶۴	۱۷۷,۰۷۹	(۵۰,۰۱۵)	۴۶۱,۶۶۴	آتش سوزی
۱۴,۱۴۳	(۱۲۳,۰۷۷)	(۱۲۰)	(۳,۰۳۶)	(۲۵,۳۵۲)	۳۲۵	(۹۴,۹۹۴)	۱۳۷,۳۲۰	۲۱۷	۲,۴۹۱	۴۱,۴۹۰	(۱۵,۱۴۷)	۱۰۸,۱۶۹	باربری
۳۹۷,۱۲۲	۲۰۶,۷۹۸	(۱۸)	(۵,۹۰۹)	(۷۸۷۰)	۳۷,۳۳۱	۱۸۳,۳۵۹	۱۹۰,۳۳۴	۲۹	۶,۵۲۱	۵۳,۵۶۵	(۵,۸۳۳)	۱۳۷,۰۴۲	کشتی
۱۳۷,۱۸۲	(۴۴,۴۳۳)	-	(۸,۰۲۰)	(۳۴,۶۴۴)	(۱۹,۳۴۱)	۱۷,۴۷۲	۱۸۱,۶۱۵	۴۹	۱,۳۴۰	۵۶,۰۳۷	(۲۱,۸۰۶)	۱۴۶,۰۹۵	مهندسی
۶۳۲,۰۰۷	(۴۸,۵۲۹)	-	(۷,۹۸۱)	(۳۱,۰۷۳)	-	(۱۹,۴۷۵)	۱۱۱,۷۳۶	-	-	۲۱,۵۴۲	(۲,۰۳۹)	۸۲,۲۳۳	هواپیما
۶۰۹,۳۷۰	(۱۸۲,۹۱۵)	-	(۵۲,۴۳۶)	(۹۴,۳۰۰)	(۱۶,۱۱۳)	(۲۰,۱۶۶)	۷۹۳,۱۸۵	-	۲۷,۳۴۴	۲۳۶,۴۷۸	(۸۸,۰۶۲)	۶۱۶,۵۲۵	نفت و انرژی
(۲۵۵,۰۱۰)	(۳۹۹,۷۳۱)	-	(۸,۹۶۶)	(۵۰,۶۹۵)	-	(۳۴,۰۰۶)	۱۴۴,۷۱۱	۱,۹۲۷	-	۳۹,۵۸۴	-	۱۰۳,۳۰۰	مسئولیت
۱۴,۶۶۶	۴۸۴	(۴۷)	۱۳	(۳,۳۴۴)	(۱)	۳,۸۶۳	۱۴,۱۸۲	۴۷۵	-	۳,۸۰۰	-	۹,۹۰۷	سایر رشته ها
۱,۳۱۰,۳۹۹	(۸۵۶,۵۹۴)	(۱۰,۲۳)	(۹۸,۳۷۰)	(۳۴۴,۳۲۱)	(۱۰,۴۰۵)	(۴۰,۲۵۷۵)	۲,۱۶۶,۹۹۳	۲,۹۲۵	۴۳,۵۶۰	۶۳۸,۸۷۵	(۱۸۲,۹۰۲)	۱,۶۶۴,۸۳۵	
		یادداشت ۱۱	یادداشت ۱۰	یادداشت ۱۱	یادداشت ۹	یادداشت ۸	یادداشت ۷	یادداشت ۷	یادداشت ۶	یادداشت ۵	یادداشت ۴		

توجه: این صورت های مالی بر اساس استانداردهای حسابداری ایران تهیه شده است.

شرکت بیمه اتکالی امین (سهامی عام)
 یادداشت های توضیحی صورت های مالی
 سال مالی منتهی به ۳۱ شهریور ۱۴۰۰

۱۴۰۱ - سود (زیان) ناخالص فعالیت بیمه ای - سال مالی منتهی به ۱۳۹۹/۰۶/۳۱

(مبالغ به میلیون ریال)

سود (زیان)	هزینه های بیمه ای				درآمد های بیمه ای				رشته بیمه ای				
	ناخالص	جمع	سایر هزینه های بیمه ای	افزایش (کاهش) سایر ذخایر فنی	کارمزد و کارمزد منابع اتکالی	خسارت سهم بیمه گران اتکالی و اگذاری	خسارت پرداختی ناخالص	جمع		سایر درآمد های بیمه ای	درآمد کارمزد	سرمایه گذاری از محل منابع بیمه ای	حق بیمه اتکالی و اگذاری
(۲۳۴,۲۰۷)	(۴۷۹,۷۳۷)	(۴۹۴)	(۱,۸۴۳)	(۷۳,۳۱۱)	۲۹۵,۴۰۲	(۶۹۹,۴۹۱)	۲۳۵,۵۳۰	۷۰۰	۲,۴۱۶	۱۱۹,۸۱۰	(۴۶,۱۲۲)	۱۵۸,۷۲۶	آتش سوزی
(۷۲,۳۳۲)	(۱۹۹,۹۵۱)	(۱۷)	(۲,۱۵۶)	(۲۰,۷۰۴)	۳,۷۵۳	(۱۸۰,۸۲۷)	۱۲۷,۶۱۹	۱۴۰	۳۳۵	۶۰,۷۳۵	(۱۴,۰۵۳)	۸۰,۴۶۲	باربری
(۴۱۹,۴۶۵)	(۳۹۰,۵۳۸)	(۳۷)	۱,۰۰۹	(۳,۹۷۹)	۱۴,۱۸۴	(۴۰۱,۸۰۷)	(۳۸,۹۲۷)	۱۳	۱۱۷	(۹,۹۷۶)	(۵,۸۶۵)	(۱۳,۲۱۶)	کشتی
۱۴۰,۴۷۸	(۸۰,۷۲۶)	(۸)	(۲,۹۴۳)	(۲۵,۹۵۵)	۷۳,۴۹۸	(۱۲۵,۳۱۹)	۲۲۱,۳۰۴	۲۷	(۱۳۷)	۱۰۲,۴۱۱	(۱۶,۷۷۲)	۱۳۵,۶۷۵	مهندسی
۵۲,۶۶۰	(۳۶,۹۶۹)	-	(۱,۰۶۸)	(۱۱,۷۸۲)	-	(۳۴,۱۱۹)	۸۹,۶۲۹	-	-	۳۸,۵۵۳	-	۵۱,۰۷۶	هواپیما
۳۳۷,۷۶۲	(۲۶۷,۹۹۸)	-	(۳۲,۴۷۱)	(۵۸,۷۹۶)	۲۱,۵۹۷	(۳۰۸,۳۳۸)	۶۰,۵۷۰	-	(۳,۲۴۴)	۲۸۶,۹۹۲	(۵۹,۲۰۱)	۳۸۰,۲۱۱	نفت و انرژی
۲۴۳,۸۴۰	(۱۱,۱۷۱)	-	۸۶۱	(۲۶,۴۰۶)	-	۱۴,۳۷۴	۲۵۵,۰۱۱	۱,۵۳۴	-	۱۰۹,۰۳۱	-	۱۴۴,۴۴۶	مسئولیت
۲۷,۸۶۴	۲۴۰	(۱۵)	۳۱۰	(۱۲۶)	۱۱	۵۸	۲۷,۶۲۴	۱۵۵	-	۱۱,۸۱۶	-	۱۵,۶۵۳	سایر رشته ها
۶۶,۶۰۰	(۱,۴۶۶,۸۵۰)	(۵۶۱)	(۲۸,۲۱۸)	(۳۲۱,۰۵۷)	۴۰۸,۴۴۵	(۱,۶۲۵,۴۵۹)	۱,۵۳۳,۴۵۰	۲,۵۶۹	۴۸۹	۷۱۹,۳۷۲	(۱۴۲,۰۱۳)	۹۵۳,۰۳۳	
		یادداشت ۱۱	یادداشت ۱۰	یادداشت ۱۱	یادداشت ۹	یادداشت ۸		یادداشت ۷	یادداشت ۷	یادداشت ۶	یادداشت ۵	یادداشت ۴	

روزان در روزهای ۱۳۹۹/۰۶/۳۱ و ۱۴۰۰/۰۶/۳۰
 در صورت لزوم در روزهای ۱۳۹۹/۰۶/۳۱ و ۱۴۰۰/۰۶/۳۰
 در صورت لزوم در روزهای ۱۳۹۹/۰۶/۳۱ و ۱۴۰۰/۰۶/۳۰

شرکت بیمه اتکایی امین (سهامی عام)
یادداشت های توضیحی صورت های مالی
سال مالی منتهی به ۳۱ شهریور ۱۴۰۰

۱۳- هزینه های اداری و عمومی

سال مالی منتهی به ۱۳۹۹/۰۶/۳۱	سال مالی منتهی به ۱۴۰۰/۰۶/۳۱	یادداشت
میلیون ریال	میلیون ریال	
۳۵,۴۱۴	۴۵,۰۹۰	حقوق و دستمزد و مزایا
۳,۵۰۰	۵,۰۳۵	پاداش هیات مدیره
۴,۴۰۷	۵,۳۱۰	هزینه استهلاک
۸,۱۴۰	۵,۷۰۰	کمک و اعانات
۳,۳۰۴	۲,۹۸۰	هزینه حق الزحمه مشاوران
۲,۶۶۹	۲,۶۲۷	هزینه حق الزحمه حسابرسی
۲,۴۶۵	۱,۹۲۸	هزینه انفورماتیک
۲,۰۱۶	۹۵۸	هزینه مسافرت
۱,۱۷۵	۱,۷۳۹	هزینه نهار پرسنل
۱,۱۵۰	۲,۰۰۰	حق الزحمه بورس و فرابورس
۹۱۱	۱,۹۹۳	تعمیر و نگهداری ساختمان و تاسیسات
۸۶۴	۱,۲۷۳	اینترنت
۷۶۰	۸۶۴	حق حضور اعضاء هیأت مدیره
۱۱,۳۵۷	۱۰,۱۷۸	سایر هزینه های اداری
۷۸,۱۳۲	۸۷,۶۷۵	جمع

۱۳-۱- اقلام مندرج در سایر هزینه های اداری عمدتاً مربوط به هزینه های مرتبط با آبدارخانه، پذیرایی و تشریفات، حق حضور شورای سرمایه گذاری، آب و برق مصرفی، بیمه ساختمان و وسایل نقلیه، پست و تلفن می باشد.

۱۴- سایر درآمدها و هزینه های عملیاتی

سال مالی منتهی به ۱۳۹۹/۰۶/۳۱	سال مالی منتهی به ۱۴۰۰/۰۶/۳۱	یادداشت
میلیون ریال	میلیون ریال	
۱,۴۸۲,۳۷۱	۱,۳۱۶,۵۷۸	۶ درآمد سرمایه گذاری از محل سایر منابع
۱,۰۷۹,۲۵۱	۱,۳۳۷,۲۷۵	سود حاصل از تسعیر دارایی های ارزی عملیاتی
(۶۶۱,۷۶۸)	(۲۴,۷۶۷)	سود (زیان) حاصل از تسعیر بدهی های ارزی عملیاتی
(۲,۹۵۹)	(۳۱۰)	سایر
۱,۸۹۶,۸۹۵	۲,۶۲۸,۷۷۶	جمع

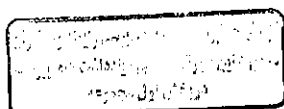

شرکت بیمه اتکایی امین (سهامی عام)
 یادداشت های توضیحی صورت های مالی
 سال مالی منتهی به ۳۱ شهریور ۱۴۰۰

۱۵- سایر درآمدها و هزینه های غیر عملیاتی

سال مالی منتهی به ۱۳۹۹/۰۶/۳۱	سال مالی منتهی به ۱۴۰۰/۰۶/۳۱	
میلیون ریال	میلیون ریال	
۹۶,۴۷۰	۳۹,۸۱۶	سود (زیان) حاصل از تسعیر ارز (نقد و بانک)
۷۲	۶۹	درآمد حاصل از وام پرسنل
(۱,۴۷۳)	۲۸	سایر
۹۵,۰۶۹	۳۹,۹۱۳	جمع

۱۶- مبنای محاسبه سود (زیان) پایه هر سهم

سال مالی منتهی به ۱۳۹۹/۰۶/۳۱		سال مالی منتهی به ۱۴۰۰/۰۶/۳۱		
سود (زیان) غیر عملیاتی	سود (زیان) عملیاتی	سود (زیان) غیر عملیاتی	سود (زیان) عملیاتی	
۹۵,۰۶۹	۱,۸۸۵,۳۶۳	۳۹,۹۱۳	۳,۸۵۱,۵۰۰	سود (زیان) قبل از مالیات
-	-	(۷,۹۸۳)	(۳۷۳,۱۲۹)	اثر مالیاتی
۹۵,۰۶۹	۱,۸۸۵,۳۶۳	۳۱,۹۳۰	۳,۴۷۸,۳۷۱	سود (زیان) خالص
۳,۹۰۰,۰۰۰,۰۰۰	۳,۹۰۰,۰۰۰,۰۰۰	۳,۹۰۰,۰۰۰,۰۰۰	۳,۹۰۰,۰۰۰,۰۰۰	میانگین موزون تعداد سهام
۲۴	۴۸۳	۸	۸۹۲	سود (زیان) پایه هر سهم

روزنامه رسمی جمهوری اسلامی ایران
 شماره ثبت: ۱۰۰۰۰۰۰۰۰۰
 شماره انتشار: ۱۰۰۰۰۰۰۰۰۰

شرکت بیمه اتکایی امین (سهامی عام)
یادداشت های توضیحی صورت های مالی
سال مالی منتهی به ۳۱ شهریور ۱۴۰۰

۱۷- موجودی نقد

یادداشت	۱۴۰۰/۰۶/۳۱	۱۳۹۹/۰۶/۳۱	
	میلیون ریال	میلیون ریال	
۱۷-۱	۲۰,۳۰۲	۷۲,۰۸۹	موجودی نزد بانک ها - ریالی
۱۷-۲	۷۷,۳۴۹	۳۳,۵۳۱	موجودی نزد بانک ها - ارزی
۱۷-۳	۴,۲۴۴	۶,۱۸۵	صندوق - ارزی
		-	تنخواه گردان
	<u>۱۰۱,۸۹۵</u>	<u>۱۱۱,۸۰۵</u>	

۱۷-۱- موجودی نزد بانک ها و موسسات مالی - ریالی

نام بانک	۱۴۰۰/۰۶/۳۱	۱۳۹۹/۰۶/۳۱
بانک آینده	۸,۳۹۴	۹,۹۴۱
بانک ملی	۲,۳۸۰	۴۴,۸۶۲
بانک سینا	۲,۰۳۴	۱۱,۹۴۷
بانک تجارت	۲۲۰	۳,۹۴۱
بانک گردشگری	۶,۰۷۳	۷۶
سایر بانک ها	۱,۲۰۱	۱,۳۲۲
	<u>۲۰,۳۰۲</u>	<u>۷۲,۰۸۹</u>

۱۷-۲- موجودی نزد بانک ها و موسسات مالی - ارزی

نام بانک	نوع ارز	مبلغ ارزی	میلیون ریال	مبلغ ارزی	میلیون ریال
بانک ملی	یورو	۳۰,۸۷۰	۵,۸۹۷	۱۱,۰۹۷	۱,۶۰۱
بانک ملت	یورو	۶۲,۷۲۹	۱۱,۹۱۸	۴۷,۹۷۰	۶,۱۸۸
بانک سامان	یورو	۴,۲۰۲	۷۹۸	۴,۲۰۲	۵۴۲
بانک صادرات	یورو	۵۷,۴۰۰	۱۱,۰۲۸	۵,۸۷۴	۹۱۸
پست بانک ایران	یورو	۲۰۰	۵۴	۲۰۰	۵۶
میربیزینس بانک روسیه	یورو	۳۲,۳۵۲	۸,۷۲۰	۱,۵۴۳	۴۳۱
ملی	دلار	۲۲,۴۱۶	۳,۵۶۴	۲۷,۷۳۳	۳,۰۵۱
صادرات	دلار	۱۰۴,۲۲۴	۱۶,۸۰۷	۵,۲۳۳	۷۴۷
ملت	دلار	۲۴,۷۳۲	۳,۹۳۲	۵۲,۲۳۰	۵,۷۴۵
پست بانک	دلار	۲۰۰	۴۶	۲۰۰	۴۷
سامان	دلار	۱۳۴	۲۱	۱۳۴	۱۵
تجارت	پوند انگلیس	۴۵,۸۳۴	۱۴,۳۸۵	۴۵,۸۳۴	۱۳,۹۶۰
ملی	پوند انگلیس	۵۰۰	۱۵۷	۵۰۰	۱۵۲
میربیزینس بانک روسیه	روبل روسیه	۷,۰۰۰	۲۲	۲۵,۰۰۰	۷۸
جمع			<u>۷۷,۳۴۹</u>		<u>۳۳,۵۳۱</u>

۱۷-۲-۱- موجودی ارزی نزد بانکها شامل مبلغ ۱۵۳.۲۷۴ یورو (با نرخ ۱۹۰.۰۰۰ ریال) و مبلغ ۳۴.۴۷۹ یورو اسکناس (با نرخ ۲۶۹.۵۳۹ ریال) ، مبلغ ۱۴۸.۱۹۱ دلار (با نرخ ۱۵۹.۰۰۰ ریال) و مبلغ ۳.۵۱۵ دلار اسکناس (با نرخ ۲۲۹.۹۰۳ ریال)، مبلغ ۴۶.۳۳۴ پوند انگلیس اسکناس (با نرخ ۳۱۳.۸۳۹ ریال) و مبلغ ۷.۰۰۰ روبل روسیه اسکناس (با نرخ ۳.۱۶۲ ریال) به مبلغ ۷۷.۳۴۹ میلیون ریال (سال قبل به مبلغ ۳۳.۵۳۱ میلیون ریال) است.

۱۷-۳- موجودی ارزی صندوق در تاریخ ترازنامه شامل مبلغ ۵.۳۴۹ یورو (نرخ ۲۶۹.۵۳۹ ریال) ، مبلغ ۱۲.۱۸۷ دلار (نرخ ۲۲۹.۹۰۳ ریال) است.

شرکت بیمه اتکایی امین (سهامی عام)
یادداشت های توضیحی صورت های مالی
سال مالی منتهی به ۳۱ شهریور ۱۴۰۰

۱۸- مطالبات از بیمه گران و بیمه گران اتکایی

۱۳۹۹/۰۶/۳۱		۱۴۰۰/۰۶/۳۱	
جمع	جمع	ارزی	ریالی
میلیون ریال	میلیون ریال	میلیون ریال	میلیون ریال
۷۸۳	۱۰,۶۰۴	(۵,۸۴۶)	۱۶,۴۵۰
-	۵۳,۵۰۰	۱۲,۰۵۵	۴۱,۴۴۵
۱۱,۵۰۸	۱۶,۸۲۱	۹,۹۷۴	۶,۸۴۷
۲,۴۴۷	۲,۵۱۵	۲,۱۷۵	۳۴۰
۸۰۴	-	-	-
-	۲۵,۹۷۴	۲۰,۲۵۰	۵,۷۲۴
۱۵,۵۴۲	۱۰۹,۴۱۴	۲۸,۶۰۸	۷۰,۸۰۶
۱۳۴,۱۵۵	۹۷,۵۱۱	۳۰,۵۴۳	۶۶,۹۶۸
۱۴۹,۶۹۷	۲۰۶,۹۲۵	۶۹,۱۵۱	۱۳۷,۷۷۴
۵۵,۱۴۸	۵۳,۶۸۵	۵۳,۶۸۵	-
۳۲,۱۲۸	۲۸,۸۳۵	۲۸,۸۳۵	-
۳۹,۳۲۶	۳۷,۵۶۰	۳۷,۶۵۴	(۹۴)
۲۴,۸۲۶	۲۴,۰۱۸	۲۴,۰۱۸	-
۱۱۰,۹۵۵	۱۲۷,۴۷۵	۱۲۶,۷۱۵	۷۶۰
۲۶۲,۳۸۲	۲۷۱,۵۷۳	۲۷۰,۹۰۷	۶۶۶
۴۱۲,۰۸۰	۴۷۸,۴۹۸	۳۴۰,۰۵۸	۱۳۸,۴۴۰

کوتاه مدت:
حساب های دریافتنی:
داخلی:
اشخاص وابسته:

بیمه البرز - سهامدار
بیمه ایران - سهامدار و عضو هیأت مدیره
بیمه دانا - سهامدار و عضو هیأت مدیره
بیمه آسا - سهامدار و عضو هیأت مدیره
بیمه ایران معین - سهامدار
بیمه مرکزی

سایر اشخاص

خارجی:

شرکت کی اینترنشنال
شرکت جی بی بودا
شرکت پروتکشن
شرکت کرسنت
سایر

جمع کل

۱۸-۱- مطالبات از بیمه گران و بیمه گران اتکایی با توجه به زمان تاخیر در پرداخت به شرح زیر است:

جمع	طبقه چهارم (بیش از ۳ سال)	طبقه سوم (بین ۲ تا ۳ سال)	طبقه دوم (بین ۱ تا ۲ سال)	طبقه اول (کمتر از یک سال)	سررسید نشده
میلیون ریال	میلیون ریال	میلیون ریال	میلیون ریال	میلیون ریال	میلیون ریال
۱۰۹,۴۱۴	-	-	-	-	۱۰۹,۴۱۴
۹۷,۵۱۱	۱۱۱	-	-	-	۹۷,۴۰۰
۲۰۶,۹۲۵	۱۱۱	-	-	-	۲۰۶,۸۱۴
۲۷۱,۵۷۳	۱۷۴,۹۹۷	۱,۰۲۲	۷,۱۸۳	۱۰,۰۱۸	۷۸,۳۵۳
۴۷۸,۴۹۸	۱۷۵,۱۰۸	۱,۰۲۲	۷,۱۸۳	۱۰,۰۱۸	۲۸۵,۱۶۷

مطالبات از بیمه گران و بیمه گران اتکایی داخلی:
اشخاص وابسته
سایر اشخاص

مطالبات از بیمه گران و بیمه گران اتکایی خارجی:
سایر اشخاص

۱۸-۲- مطالبات از بیمه گران و بیمه گران اتکایی (به استثناء اشخاص وابسته) که حداقل برابر ۱۰ درصد مجموع مطالبات از بیمه گران و بیمه گران اتکایی است به شرح زیر است:

۱۳۹۹/۰۶/۳۱		۱۴۰۰/۰۶/۳۱		یادداشت
جمع	جمع	ارزی	ریالی	
میلیون ریال	میلیون ریال	میلیون ریال	میلیون ریال	
-	۳۱,۲۰۲	۲۹,۳۳۷	۱,۸۶۵	داخلی: بیمه پارسیان
۲۱,۸۴۳	۲۹,۸۷۹	(۱,۷۸۳)	۳۱,۶۶۲	سهم سنا
۲۱,۸۴۳	۶۱,۰۸۱	۲۷,۵۵۴	۳۳,۵۲۷	جمع سایر اشخاص بالای ۱۰ درصد

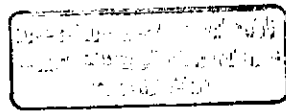

شرکت بیمه اتکایی امین (سهامی عام)
یادداشت های توضیحی صورت های مالی
سال مالی منتهی به ۳۱ شهریور ۱۴۰۰

۱۸-۳- مطالبات از بیمه گران و بیمه گران اتکائی ارزی شامل مبلغ ۲۱۸.۴۸۲ دلار با نرخ ۱۵۹.۰۰۰ ریال، ۱۸۱.۱۱۷ یورو (یورو و معادل یورویی سایر ارزها) با نرخ ۱۹۰.۰۰۰ ریال (۱.۸۵۵.۲۵۷) دلار با نرخ ۲۲۹.۹۰۳ ریال و ۲.۵۸۷.۵۱۱ یورو (یورو و معادل یورویی سایر ارزها) با نرخ ۲۶۹.۵۳۹ ریال می باشد.

۱۸-۴- مطالبات از بیمه گران و بیمه گران اتکائی مربوط به مبادلات بیمه ای می باشد که تا تاریخ تهیه صورتهای مالی مبلغ ۱۹۶.۸۳۵ میلیون ریال از شرکتهای بیمه داخلی وصول شده است. همچنین به دلیل مشکلات ناشی از نقل و انتقالات وجوه بین المللی، مطالبات از شرکت های خارجی تاکنون وصول نشده است.

۱۹- سهم بیمه گران اتکایی از ذخایر فنی

یادداشت	۱۴۰۰/۰۶/۳۱	۱۳۹۹/۰۶/۳۱	
از ذخیره خسارت معوق	میلیون ریال	میلیون ریال	۳۰ الی ۳۲
از حق بیمه عاید نشده	۵۸۱,۰۴۷	۶۵۶,۰۶۲	۳۰ الی ۳۲
	۷۳۵,۰۷۶	۷۴۴,۹۲۵	

۲۰- سایر دریافتنی ها

سایر دریافتنی ها: کوتاه مدت: اشخاص وابسته: بیمه ایران - سهامدار و عضو هیأت مدیره	۱۴۰۰/۰۶/۳۱	۱۳۹۹/۰۶/۳۱	
	میلیون ریال	میلیون ریال	
	۹۸	-	
سایر اشخاص عوارض و مالیات ارزش افزوده جمع کل	۴۵۲,۱۶۲	۲۲۷,۷۱۴	
	۹۰,۳۹۲	۶۲,۸۹۷	
	۵۴۲,۶۵۲	۲۹۰,۶۱۱	

۲۰-۱- سایر دریافتنی ها به تفکیک ماهیت به شرح زیر است:

سایر دریافتنی ها: کوتاه مدت: سرمه های اتکایی قبولی سود سپرده های بانکی مالیات تکلیفی پرداختی توسط شرکتهای سود سهام، سود صندوق های پادآمد ثابت و سایر اوراق دریافتنی عوارض و مالیات ارزش افزوده سایر حساب های دریافتنی	۱۴۰۰/۰۶/۳۱	۱۳۹۹/۰۶/۳۱	
	میلیون ریال	میلیون ریال	
	۱۲۰,۳۶۴	۹۹,۰۴۴	
	۳۴,۸۹۴	۱۲,۹۷۴	
	۱,۰۰۵	۱,۰۲۲	
	۲۸۶,۱۸۴	۱۱۳,۹۸۴	
	۹۰,۳۹۲	۶۲,۸۹۷	۲۰-۱-۱
	۹,۸۱۳	۶۹۰	
	۵۴۲,۶۵۲	۲۹۰,۶۱۱	

۲۰-۱-۱- عوارض و مالیات ارزش افزوده به شرح زیر می باشد:

عوارض و مالیات ارزش افزوده بابت عملیات قبولی عوارض و مالیات ارزش افزوده بابت عملیات واگذاری عوارض و مالیات بر ارزش افزوده خریدهای شرکت	۱۴۰۰/۰۶/۳۱	۱۳۹۹/۰۶/۳۱	
	میلیون ریال	میلیون ریال	
	۹۲,۰۱۹	۶۳,۱۴۶	
	(۵,۷۸۸)	(۲,۳۰۳)	
	۴,۱۶۱	۲,۰۵۴	
	۹۰,۳۹۲	۶۲,۸۹۷	

۲۰-۱-۲- سایر دریافتنی های ارزی شامل مبلغ ۲۷.۳۰۷ دلار با نرخ ۱۵۹.۰۰۰ ریال، ۱۳.۰۵۴ یورو (یورو و معادل یورویی سایر ارزها) با نرخ ۱۹۰.۰۰۰ ریال و ۱۳۷.۲۹۰ دلار با نرخ ۲۲۹.۹۰۳ ریال و ۱۰۲.۳۳۰ یورو (یورو و معادل یورویی سایر ارزها) با نرخ ۲۶۹.۵۳۹ ریال می باشد.

۲۰-۱-۳- از کل مبلغ سایر حساب های دریافتنی تا تاریخ تهیه صورتهای مالی مبلغ ۱۱۲.۱۷۲ میلیون ریال وصول گردیده است.

تاریخ تصویب: ۱۳۹۹/۰۶/۳۱
محل امضاء: تهران، خیابان ولیعصر، پلاک ۱۸۱، طبقه ۱۰، پورسانت
محل مهر: تهران، خیابان ولیعصر، پلاک ۱۸۱، طبقه ۱۰، پورسانت

شرکت بیمه اتکایی امین (سهامی عام)
یادداشت های توضیحی صورت های مالی
سال مالی منتهی به ۳۱ شهریور ۱۴۰۰

۲۰-۲ سایر دریافتی ها با توجه به زمان تأخیر در پرداخت به شرح زیر است:

جمع	طبقه چهارم (بیش از ۳ سال)	طبقه سوم (بین ۲ تا ۳ سال)	طبقه دوم (بین ۱ تا ۲ سال)	طبقه اول (کمتر از یک سال)	سررسید نشده
میلیون ریال	میلیون ریال	میلیون ریال	میلیون ریال	میلیون ریال	میلیون ریال
۵۴۲,۶۵۲	۹۶,۱۷۱	۹,۶۳۳	۳۱,۱۵۴	۲۱,۲۵۶	۳۸۴,۴۳۸
۵۴۲,۶۵۲	۹۶,۱۷۱	۹,۶۳۳	۳۱,۱۵۴	۲۱,۲۵۶	۳۸۴,۴۳۸

سایر دریافتی ها

۲۱- تسهیلات اعطایی به اشخاص

(مبالغ به میلیون ریال)

۱۳۹۹/۰۶/۳۱	۱۴۰۰/۰۶/۳۱	سود و کارمزد سال های آتی	مانده
خالص	خالص	(۷۹۰)	۶,۹۴۸
۶,۲۷۲	۶,۱۵۸	(۷۹۰)	۶,۹۴۸
۶,۲۷۲	۶,۱۵۸	(۷۹۰)	۶,۹۴۸

تسهیلات اعطایی به کارکنان

۲۱-۱ تسهیلات اعطایی بر حسب حصد بلند مدت و کوتاه مدت:

۱۳۹۹/۰۶/۳۱	۱۴۰۰/۰۶/۳۱
میلیون ریال	میلیون ریال
۲,۹۴۸	۲,۳۵۷
۳,۳۲۴	۳,۸۰۱
۶,۲۷۲	۶,۱۵۸

تسهیلات اعطایی به کارکنان

حصد بلندمدت

حصد جاری

۲۲- سرمایه گذاری در اوراق بهادار و سپرده های بانکی

۱۳۹۹/۰۶/۳۱	۱۴۰۰/۰۶/۳۱	یادداشت
میلیون ریال	میلیون ریال	
۴,۲۰۱,۹۲۵	۳,۵۸۰,۳۸۳	۲۲-۱
۴,۹۳۴,۴۴۴	۸,۱۵۶,۳۱۷	۲۲-۲
۹,۱۳۶,۳۶۹	۱۱,۷۳۶,۷۰۰	

سرمایه گذاری های جاری

سپرده های سرمایه گذاری کوتاه مدت بانکی

۲۲-۱ سرمایه گذاری های جاری

۱۳۹۹/۰۶/۳۱	۱۴۰۰/۰۶/۳۱	یادداشت
خالص ارزش فروش	بهای تمام شده	خالص ارزش فروش
۶,۳۱۴,۳۹۰	۱,۵۵۹,۴۸۷	۵,۳۰۲,۲۴۰
۹۹۳,۴۰۵	۹۹۳,۴۰۳	۵۸۷,۶۷۵
۷,۳۰۷,۷۹۵	۲,۵۵۲,۸۹۰	۵,۸۸۹,۹۱۵
۱,۶۱۷,۷۲۵	۱,۶۱۷,۷۲۵	۱,۰۰۶,۴۰۸
۳۱,۳۱۰	۳۱,۳۱۰	-
۱,۶۴۹,۰۳۵	۱,۶۴۹,۰۳۵	۱,۰۰۶,۴۰۸
۸,۹۵۶,۸۲۰	۴,۲۰۱,۹۲۵	۶,۸۹۶,۳۲۳
		۳,۵۸۰,۳۸۳

سرمایه گذاری های جاری سریع معامله در بازار

(پذیرفته شده در بورس و فرابورس):

سهام شرکت ها

واحدهای صندوق های سرمایه گذاری مشترک

جمع سرمایه گذاری های جاری سریع معامله در بازار

سایر سرمایه گذاری های جاری در اوراق بهادار:

واحد های صندوق های سرمایه گذاری مشترک

سایر اوراق بهادار

جمع سایر سرمایه گذاری های جاری در اوراق بهادار

جمع سرمایه گذاری های جاری در اوراق بهادار

شرکت بیمه اتکایی امین (سهامی عام)
یادداشت های توضیحی صورت های مالی
سال مالی منتهی به ۳۱ شهریور ۱۴۰۰

۱-۲۲- سرمایه گذاری جاری در اوراق بهادار به شرح زیر است:

۱۳۹۹/۰۶/۳۱		۱۴۰۰/۰۶/۳۱	
خالص ارزش فروش	بهای تمام شده	خالص ارزش فروش	بهای تمام شده
میلیون ریال	میلیون ریال	میلیون ریال	میلیون ریال
۱,۶۸۹,۵۰۰	۲۲۶,۳۴۸	۱,۱۷۵,۱۵۸	۲۲۵,۸۲۰
۱۳۵,۵۸۵	۲۰۰,۵۹۰	۱۴۵,۸۱۵	۲۱۸,۸۳۰
۸۶۶,۷۹۷	۱۹۹,۲۰۲	۶۹۰,۰۳۱	۱۹۸,۰۶۶
۸۶۵,۶۲۰	۱۹۳,۳۲۷	۷۲۳,۸۴۶	۱۹۰,۶۷۷
۷۰۳,۰۸۰	۱۲۵,۱۰۲	۵۵۸,۷۹۳	۱۷۵,۸۹۷
۱۸۱,۹۱۲	۱۲۹,۴۲۶	۱۱۰,۰۱۰	۸۸,۲۵۹
۱۶۲,۹۵۱	۸۹,۸۰۳	۱۶۴,۲۴۸	۸۷,۰۹۰
-	-	۷۶,۵۰۱	۷۶,۷۵۸
۴۳۵,۱۸۱	۷۸,۱۷۶	۲۵۷,۴۶۹	۶۹,۲۳۵
-	-	۵۶,۱۵۱	۶۴,۶۵۵
-	-	۵۲,۷۹۸	۵۰,۸۵۸
-	-	۳۶,۳۰۸	۳۹,۱۱۹
-	-	۴۸,۴۵۳	۳۸,۸۷۲
-	-	۴۰,۱۳۸	۳۶,۳۰۸
۹۰,۱۴۰	۳۰,۹۶۱	۱۶۵,۹۵۹	۳۱,۴۰۰
-	-	۲۹,۲۹۹	۳۰,۸۳۵
۱۰۱,۸۱۱	۳۴,۲۹۸	۱۰۸,۴۹۰	۳۰,۱۵۹
۲۸۵,۷۸۳	۵۱,۷۷۰	۱۰۰,۳۰۶	۲۵,۷۹۹
۷۹۶,۰۳۰	۲۰۰,۴۸۴	۷۶۲,۴۶۷	۳۱۲,۷۳۸
۶,۳۱۴,۳۹۰	۱,۵۵۹,۴۸۷	۵,۳۰۲,۲۴۰	۱,۹۹۱,۳۷۵
-	-	-	-
۹۵۰,۱۲۸	۹۵۱,۰۵۷	۵۸۷,۶۷۵	۵۸۲,۶۰۰
۳۹,۳۷۶	۳۹,۰۱۰	-	-
۳,۸۹۱	۳,۳۳۶	-	-
۹۹۳,۴۰۵	۹۹۳,۴۰۳	۵۸۷,۶۷۵	۵۸۲,۶۰۰
۷,۳۰۷,۷۹۵	۲,۵۵۲,۸۹۰	۵,۸۸۹,۹۱۵	۲,۵۷۳,۹۷۵
-	-	-	-
۹۶۰,۷۲۴	۹۶۰,۷۲۴	۷۴۱,۰۸۱	۷۴۱,۰۸۱
-	-	۲۶۵,۳۲۷	۲۶۵,۳۲۷
۶۵۷,۰۰۱	۶۵۷,۰۰۱	-	-
۱,۶۱۷,۷۲۵	۱,۶۱۷,۷۲۵	۱,۰۰۶,۴۰۸	۱,۰۰۶,۴۰۸
۲۱,۲۴۴	۲۱,۲۴۴	-	-
۱۰,۰۶۶	۱۰,۰۶۶	-	-
۳۱,۳۱۰	۳۱,۳۱۰	-	-
۱,۶۴۹,۰۳۵	۱,۶۴۹,۰۳۵	۱,۰۰۶,۴۰۸	۱,۰۰۶,۴۰۸
۸,۹۵۶,۸۳۰	۴,۲۰۱,۹۲۵	۶,۸۹۶,۳۲۳	۳,۵۸۰,۳۸۳

سرمایه گذاری های جاری سریع معامله در بازار (پذیرفته شده در بورس و فرابورس):

سهام شرکت ها:

ملی صنایع مس ایران

گروه مینا

صنایع پتروشیمی خلیج فارس

فولاد خوزستان

فولاد مبارکه اصفهان

سرمایه گذاری توسعه معادن و فلزات

فجر انرژی خلیج فارس

پتروشیمی غدیر

پالایش نفت بندر عباس

سرمایه گذاری صا نامین

داروسازی دالر

سرمایه گذاری غدیر

حق تقدم سرمایه گذاری توسعه معادن و فلزات

سرمایه گذاری صندوق بازنشستگی

سنگ آهن گهر زمین

گروه توسعه مالی مهر آیندگان

پتروشیمی پارس

سرمایه گذاری نفت و گاز تامین

سایر شرکت ها

واحد های صندوق های سرمایه گذاری مشترک:

صندوق سرمایه گذاری آرمان آتی کوثر

صندوق سرمایه گذاری با درآمد ثابت کند

صندوق سرمایه گذاری دارا الگوریتم-د

صندوق سرمایه گذاری بارند پایدار سپهر

جمع سرمایه گذاری های جاری سریع معامله در بازار

سایر سرمایه گذاری های جاری در اوراق بهادار:

واحد های صندوق های سرمایه گذاری مشترک:

صندوق سرمایه گذاری مشترک کارگزاری کارآفرین

صندوق سرمایه گذاری با درآمد ثابت کارپزما

صندوق سرمایه گذاری لوتوس پارسیان

سایر اوراق بهادار:

اوراق مرابحه بانک رفاه ۱۳۶۸۴۸۹۰

اوراق مرابحه بانک رفاه ۱۳۷۵۳۲۵۸

جمع سایر سرمایه گذاری های جاری در اوراق بهادار

جمع سرمایه گذاری های جاری در اوراق بهادار

۲۲-۱-۲: میزان مالکیت سهام در سهام کلیه شرکتهای سرمایه پذیر زیر یک درصد می باشد.

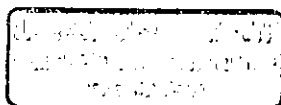

شرکت بیمه اتکایی امین (سهامی عام)
یادداشت های توضیحی صورت های مالی
سال مالی منتهی به ۳۱ شهریور ۱۴۰۰

۲۲-۲- سپرده های سرمایه گذاری کوتاه مدت بانکی

۱۳۹۹/۰۶/۳۱		۱۴۰۰/۰۶/۳۱			
نرخ سود	مبلغ	مبلغ ارزی	نرخ سود	مبلغ	مبلغ ارزی
درصد	میلیون ریال		درصد	میلیون ریال	
					بانک های ریالی:
۲۰	۱۰۰,۰۰۰		۲۰	۱,۰۱۹,۳۶۵	ریال
	-		۲۰	۸۶۲,۴۸۴	ریال
۲۰	۵۰۰,۰۰۰		۲۰	۷۴۸,۲۵۳	ریال
۲۰	۵۰۰,۰۰۰		۲۰	۵۰۰,۰۰۰	ریال
۲۰	۳۰۰,۳۲۰		۲۰	۴۵۵,۳۲۰	ریال
۲۰	۴۰۰,۰۰۰		۲۰	۴۰۰,۰۰۰	ریال
	-		۲۰	۱۱,۵۰۰	ریال
۲۰	۲۰۰,۰۰۰			-	ریال
	<u>۲,۰۰۰,۳۲۰</u>			<u>۳,۹۹۶,۹۲۲</u>	
					بانک های ارزی:
۲	۱,۳۰۳,۳۹۰	۱۱,۸۴۹,۰۰۰	۲	۱,۸۱۸,۸۰۱	۱۱,۴۳۹,۰۰۰
۳.۵	۲۲۶,۳۸۰	۲,۰۵۸,۰۰۰	۳.۵	۳۲۷,۲۲۲	۲,۰۵۸,۰۰۰
۱.۵	۵۹,۱۷۴	۳۹۲,۰۰۰	۱.۵	۲۰۸,۶۲۱	۱,۲۵۵,۰۰۰
۱.۵	۶۷۰,۲۱۴	۵,۱۹۳,۰۵۷	۱.۵	۷۸۱,۸۱۶	۴,۱۰۹,۸۵۷
۴.۵	۶۲۹,۱۷۳	۴,۸۷۷,۳۱۱	۴.۵	۹۳۶,۱۸۹	۴,۹۲۷,۳۱۱
۱.۵	۴۵,۷۹۳	۳۲۰,۰۰۰		۸۶,۷۴۶	۴۴۴,۰۰۰
	<u>۲,۹۳۴,۱۲۴</u>			<u>۴,۱۵۹,۳۹۵</u>	
	<u>۴,۹۳۴,۴۴۴</u>			<u>۸,۱۵۶,۳۱۷</u>	

۲۲-۲-۱- سود سپرده های سرمایه گذاری به مبلغ ۷۳۰.۵۱۷ میلیون ریال در سرفصل درآمد سرمایه گذاری از محل منابع بیمه ای یادداشت ۶ ثبت شده است.

۲۲-۲-۲- از مبلغ ۱۴,۷۵۲,۰۰۰ دلار سپرده ارزی مبلغ ۱۲۸,۰۰۰ دلار بصورت اسکناس نزد بانک صادرات سپرده گذاری شده است که به نرخ ۲۲۹.۹۰۳ ریال تسعیر و در حسابها منعکس شده است.

۲۲-۲-۳- از مبلغ ۹,۴۸۱,۱۶۸ یورو سپرده ارزی مبلغ ۴۱,۸۵۷ یورو بصورت اسکناس نزد بانک صادرات و ملی سپرده گذاری شده است که به نرخ ۲۶۹.۵۳۹ ریال تسعیر و در حسابها منعکس شده است.

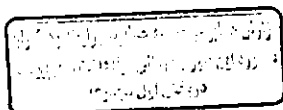

شرکت بیمه اتکایی امین (سهامی عام)
یادداشت های توضیحی صورت های مالی
سال مالی منتهی به ۳۱ شهریور ۱۴۰۰

۲۲-۳- تخصیص سرمایه گذاری

۱۳۹۹/۰۶/۳۱		۱۴۰۰/۰۶/۳۱	
از محل سایر منابع	از محل سایر ذخایر بیمه ای	از محل سایر منابع	از محل سایر ذخایر بیمه ای
میلیون ریال	میلیون ریال	میلیون ریال	میلیون ریال
۱,۰۴۹,۹۵۹	۵۰۹,۵۲۸	۱,۳۴۰,۹۶۹	۶۵۰,۴۰۶
۶۶۸,۸۳۰	۳۲۴,۵۷۳	۳۹۲,۳۱۶	۱۹۰,۲۸۴
۱,۷۱۸,۷۸۹	۸۳۴,۱۰۱	۱,۷۳۳,۲۸۵	۸۴۰,۶۹۰
۱,۰۸۹,۱۶۹	۵۲۸,۵۵۶	۶۷۷,۷۰۴	۳۲۸,۷۰۴
۲۱,۰۸۰	۱۰,۲۳۰	-	۰
۱,۱۱۰,۲۴۹	۵۳۸,۷۸۶	۶۷۷,۷۰۴	۳۲۸,۷۰۴
۱,۳۴۶,۷۵۹	۶۵۳,۵۶۱	۲,۶۹۱,۴۸۲	۱,۳۰۵,۴۴۰
۱,۹۷۵,۴۶۳	۹۵۸,۶۶۱	۲,۸۰۰,۸۹۰	۱,۳۵۸,۵۰۵
۳,۳۲۲,۲۲۲	۱,۶۱۲,۲۲۲	۵,۴۹۲,۳۷۲	۲,۶۶۳,۹۴۵
۴,۲۲۳	۲,۰۴۹	۴,۱۴۷	۲,۰۱۱
۴,۲۲۳	۲,۰۴۹	۴,۱۴۷	۲,۰۱۱
۶,۱۵۵,۴۸۳	۲,۹۸۷,۱۵۸	۷,۹۰۷,۵۰۸	۳,۸۳۵,۳۵۰

سرمایه گذاری های جاری : (یادداشت ۲۲)
سرمایه گذاری های جاری سریع معامله در بازار
(پذیرفته شده در بورس و فرابورس):

سهام شرکت ها
واحد های صندوق های سرمایه گذاری مشترک
جمع سرمایه گذاری های جاری سریع معامله در بازار
سایر سرمایه گذاری های جاری در اوراق بهادار:
واحد های صندوق های سرمایه گذاری مشترک
سایر اوراق بهادار
جمع سایر سرمایه گذاری های جاری در اوراق بهادار
سپرده های سرمایه گذاری کوتاه مدت بانکی :
سپرده های سرمایه گذاری کوتاه مدت بانکی - ربالی
سپرده های سرمایه گذاری کوتاه مدت بانکی - ارزی
جمع سپرده های سرمایه گذاری کوتاه مدت بانکی
تسهیلات اعطایی به اشخاص (یادداشت ۲۱):
تسهیلات اعطایی به کارکنان
جمع تسهیلات اعطایی به اشخاص

شرکت بیمه اتکایی امین (سهامی عام)
 یادداشت های توضیحی صورت های مالی
 سال مالی منتهی به ۳۱ شهریور ۱۴۰۰

۲۳- دارایی های ثابت مشهود

مبلغ دفتری	استهلاک انباشته				بهای تمام شده			
	مبلغ در پایان دوره	فروخته شده	استهلاک	مانده در ابتدای دوره	مانده در پایان دوره	فروخته شده	افزایش (کاهش)	مانده در ابتدای دوره
۱۳۹۱/۰۶/۳۱	۱۴۰۰/۰۶/۳۱							
۴۱۴۷۸۶	۴۱۴۷۸۶	-	-	۴۱۴۷۸۶	-	-	۴۱۴۷۸۶	زمین
۴۰,۳۵۸	۳۷,۹۱۳	۲,۴۴۷	۱۸,۰۲۲	۵۸,۳۸۰	-	-	۵۸,۳۸۰	ساختمان
۱,۱۹۵	۶۴۴	۴۸۸۷	۵۵۱	۴,۵۳۱	-	-	۴,۵۳۱	وسایل نقلیه
۱۰,۳۹۲	۲۱,۹۸۵	۶,۵۱۹	۲,۰۷۲	۴,۴۴۷	۷۸,۵۰۴	-	۱۴,۷۲۹	اثاثه و معمولات
۴۶۶,۶۳۱	۴۷۵,۳۳۸	۲۰,۸۵۳	۵,۰۴۸	۲۵,۸۰۵	۵۰,۶۲۰	-	۱۳,۷۶۵	۴۹۲,۴۳۶

۲۳-۱- خرابی های ثابت مشهود شرکت تا سقف مبلغ ۲۹۴,۲۱۷ میلیون ریال در مقابل خطرات احتمالی ناشی از حریق، سیل و زلزله تحت پوشش بیمه قرار دارند.

۲۳-۲- شرکت در تاریخ ۱۳۹۶/۰۱/۲۳ دو پلاک ثبتی (زمین و ساختمان در چهار راه جهان کودک) در یک مناقصه بر اساس یک قرارداد رسمی از شرکت بیمه ایران به مبلغ ۷۸۲ میلیارد ریال خریداری و سند مالکیت آن به نام شرکت منتقل گردیده است. در زمان خرید ملک مزبور، قرارداد اجاره ای فی ما بین فروشنده و شرکت بیمه توسعه تا تاریخ ۳۰ آبان ۱۳۹۶ در جریان بوده است ضمن آنکه طبق میانه نامه پرداخت مبلغ ۱۴۱ میلیارد ریال از شن معامله در زمان تخلیه و تحویل ملک توسط خریدار صورت خواهد پذیرفت. شرکت پس از انعام قرارداد اجاره از طریق اداره اجرای ثبت اسناد و املاک درخواست تخلیه نمود که در پی آن مشخص گردید بر خلاف اظهار رسمی در دفتر خانه شماره ۵۱۸ تهران منتهی بر اینکه بیمه توسعه اعلام نموده ملک مذکور تحت اجاره کسی نمی باشد، ادعا نمود بخشی از ساختمان و محوطه پارکینگ را به شرکت دیگری اجاره داده است. پایان مدت اجاره نامه تاریخ ۱۳۹۸/۰۸/۲۵ بوده است لذا تبدیل تصرف بیمه توسعه اعلام نموده ملک مذکور تحت اجاره کسی نمی باشد، ادعا نمود بخشی از ساختمان توسعه خارج و در دادگاه بیمه توسعه اعلام نمود که در این ساختمان ساکن نمی باشد و پس از معزز شدن وجود کارکنان توسعه در طبقه دوم ساختمان برای اداره اجرای ثبت، طبقه دوم ساختمان تخلیه و در اختیار این شرکت قرار گرفت. طبقه سوم و چهارم و پنجم ملک مذکور، در اختیار بیمه ایران می باشد که بر اساس مصوبه هیات مدیره محترم بیمه ایران میبایست در اسرع وقت تخلیه و به این شرکت واگذار تا نسبت به پرداخت تنه حساب به شرکت بیمه ایران اقدام گردد. موضوع تخلیه پارکینگ طی حکم یا شماره دادنامه ۱۵-۷۲۱۷۰۰۰۰۹۱۳۹۰۰۰۰۰۰۱۴۰۰/۰۶/۱۷ مورخ ۱۴۰۰/۰۶/۱۷ شصه ۸-۱۸ مجتمع شماره سه شورای حل اختلاف شهر تهران به نفع این شرکت صادر و قطعی گردیده ولیکن در مورد ساختمان مجاور، رسیدگی به درخواست تخلیه در شورای حل اختلاف در جریان رسیدگی قرار دارد.

۲۴- دارایی های نامشهود

مبلغ به میلیون ریال	استهلاک انباشته				بهای تمام شده			
	مبلغ دفتری	مانده در پایان دوره	استهلاک	مانده در ابتدای دوره	مانده در پایان دوره	افزایش (کاهش)	مانده در ابتدای دوره	حق امتیاز تلفن ها حق اشتراک گاز حق اشتراک برق حق انصب آب نرم افزار اتکایی
۱۳۹۹/۰۶/۳۱	۱۴۰۰/۰۶/۳۱							
۷۸	۷۸	-	-	-	۷۸	-	۷۸	حق امتیاز تلفن ها
۶	۶	-	-	-	۶	-	۶	حق اشتراک گاز
۶۷	۶۷	-	-	-	۶۷	-	۶۷	حق اشتراک برق
۱۳۲	۱۳۲	-	-	-	۱۳۲	-	۱۳۲	حق انصب آب
۶۱۸	۳۵۴	۹۶۴	۲۶۴	۷۰۰	۱,۳۱۸	-	۱,۳۱۸	نرم افزار اتکایی
۹۰۱	۶۳۷	۹۶۴	۲۶۴	۷۰۰	۱,۶۰۱	-	۱,۶۰۱	

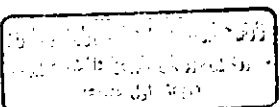

شرکت بیمه اتکایی امین (سهامی عام)
یادداشت های توضیحی صورت های مالی
سال مالی منتهی به ۳۱ شهریور ۱۴۰۰

۲۵- سایر دارایی ها

یادداشت	۱۴۰۰/۰۶/۳۱	۱۳۹۹/۰۶/۳۱
	میلیون ریال	میلیون ریال
۲۵-۱	۲۰,۳۱۹	۸,۷۶۲
مخارج انتقالی به سنوات آتی	۲۰,۳۱۹	۸,۷۶۲

۲۵-۱- مخارج انتقالی به سنوات آتی شامل هزینه کارمزد پرداختی مربوط به درآمدهای بیمه ای سالهای آتی می باشد که متناظر با احساب درآمدهای آتی، هزینه های آتی مربوط نیز محاسبه می شود و بر اساس رشته های بیمه ای مشمول به شرح زیر می باشد:

	۱۴۰۰/۰۶/۳۱	۱۳۹۹/۰۶/۳۱
	میلیون ریال	میلیون ریال
مهندسی	۵,۷۸۵	۵,۷۴۷
نفط و انرژی	۱۴,۵۳۴	۳,۰۱۵
	۲۰,۳۱۹	۸,۷۶۲

۲۶- بدهی به بیمه گران و بیمه گران اتکایی

کوتاه مدت: حساب های پرداختی: داخلی: اشخاص وابسته: بیمه ایران - سهامدار و عضو هیأت مدیره بیمه ایران معین - سهامدار بیمه مرکزی سایر اشخاص	۱۴۰۰/۰۶/۳۱		۱۳۹۹/۰۶/۳۱	
	ریالی	ارزی	جمع	ریالی
	میلیون ریال	میلیون ریال	میلیون ریال	میلیون ریال
	-	-	-	۱۳۷,۵۸۰
	۱,۶۴۲	(۶۴۲)	۱,۰۰۰	-
	-	-	-	۱۰۲,۳۷۱
	۱,۶۴۲	(۶۴۲)	۱,۰۰۰	۲۳۹,۹۵۱
	۱۴,۸۹۱	۲۳,۵۶۸	۳۸,۴۵۹	۲۶,۰۸۶
	۱۶,۵۳۳	۲۲,۹۲۶	۳۹,۴۵۹	۲۶۶,۰۳۷
خارجی: سایر اشخاص جمع کل	۷۹	۸۳۴,۰۹۰	۸۳۴,۱۶۹	۸۵۳,۶۴۸
	۱۶,۶۱۲	۸۵۷,۰۱۶	۸۷۳,۶۲۸	۱,۱۱۹,۶۸۵

۲۶-۱- بدهی به بیمه گران و بیمه گران اتکایی (به استثناء اشخاص وابسته) که حداقل برابر ۱۰ درصد مجموع بدهی به بیمه گران و بیمه گران اتکایی است به شرح زیر است:

خارجی: شرکت استرن شرکت شدید ری جمع سایر اشخاص بالای ۱۰ درصد	۱۴۰۰/۰۶/۳۱		۱۳۹۹/۰۶/۳۱	
	ریالی	ارزی	جمع	ریالی
	میلیون ریال	میلیون ریال	میلیون ریال	میلیون ریال
	-	۳۴۷,۴۸۵	۳۴۷,۴۸۵	۲۵۴,۴۴۶
	۷۹	۲۳۶,۴۸۴	۲۳۶,۵۶۳	۲۴۳,۸۳۴
	۷۹	۵۸۳,۹۶۹	۵۸۴,۰۴۸	۵۹۸,۲۸۰

۲۶-۲- بدهی به بیمه گران و بیمه گران اتکایی ارزی شامل مبلغ (۱۹۰.۷۵۶) دلار با نرخ ۱۵۹.۰۰۰ ریال، ۳۸.۹۷۸ یورو (یورو و معادل یوروبی سایر ارزها) با نرخ ۱۹۰.۰۰۰ ریال، (۱.۴۶۵.۹۶۹) دلار با نرخ ۲۲۹.۹۰۳ ریال و (۱.۸۴۴.۱۱۲) یورو (یورو و معادل یوروبی سایر ارزها) با نرخ ۲۶۹.۵۳۹ ریال می باشد.

۲۶-۳- بدهی به بیمه گران و بیمه گران اتکایی مربوط به مبادلات بیمه ای می باشد که تا تاریخ تهیه صورتهای مالی، بدهی به شرکت های بیمه داخلی تسویه گردیده است و به دلیل مشکلات ناشی از نقل و انتقالات وجوه بین المللی، بدهی به شرکت های خارجی تاکنون پرداخت نشده است.

شرکت بیمه اتکایی امین (سهامی عام)
یادداشت های توضیحی صورت های مالی
سال مالی منتهی به ۳۱ شهریور ۱۴۰۰

۲۷- مالیات پرداختنی

(مبالغ به میلیون ریال)

نحوه تشخیص	۱۳۹۹/۰۶/۳۱		۱۴۰۰/۰۶/۳۱		درآمد		سود (زیان) ایرانی	سال / دوره مالی
	مالیات پرداختنی	مانده پرداختنی	مالیات پرداختنی	مشمول مالیات ایرانی	مشمول مالیات ایرانی	سود (زیان) ایرانی		
رسیدگی به دفاتر رسیدگی به دفاتر در حال رسیدگی رسیدگی نشده	۹,۳۳۴ ۲,۱۴۱ - -	- - - ۲۸۷,۲۵۲	۸,۰۲۹ ۳۹,۶۱۵ - -	۸,۰۲۹ ۳۹,۶۱۵ - -	۴۲,۴۹۲ ۳۹,۶۱۵ - -	۵,۱۰۸ ۳۷,۴۷۴ - -	۲۷,۷۴۹ ۱۹۹,۸۶۸ - -	۸۹۶,۳۰۷ ۹۵۷,۸۵۹ ۱,۹۸۰,۴۳۲ ۱۳۹۹/۰۶/۳۱
	<u>۱۱,۴۷۵</u>	<u>۲۸۷,۲۵۲</u>					۱,۹۳۶,۲۶۰	۳,۸۹۱,۴۱۳
								۱۴۰۰/۰۶/۳۱

۲۷-۱- مالیات عملکرد شرکت تا پایان سال مالی منتهی به ۱۳۹۸/۰۶/۳۱ قطعی و تسویه شده است.

۲۷-۲- بابت عملکرد سال مالی منتهی به ۱۳۹۹/۰۶/۳۱، با توجه به معافیت های قانونی شرکت فاقد درآمد مشمول مالیات بوده و مالیات محاسبه نگردیده است.
۲۷-۳- بابت عملکرد سال مالی منتهی به ۱۴۰۰/۰۶/۳۱، پس از کسر معافیت های مالیاتی مبلغ ۲۸۷,۲۵۲ میلیون ریال مالیات ابراز گردیده است.



شرکت بیمه اتکایی امین (سهامی عام)
یادداشت های توضیحی صورت های مالی
سال مالی منتهی به ۳۱ شهریور ۱۴۰۰

۲۸- سود سهام پرداختنی

۱۳۹۹/۰۶/۳۱	۱۴۰۰/۰۶/۳۱	مانده پرداخت نشده:
میلیون ریال	میلیون ریال	سال مالی منتهی به ۱۳۹۹/۰۶/۳۱
-	۱۹۱,۸۹۱	سال مالی منتهی به ۱۳۹۸/۰۶/۳۱
۴۲,۰۹۱	۲,۰۸۹	سال مالی منتهی به ۱۳۹۷/۰۶/۳۱
۵,۲۴۱	۲,۲۰۸	سنوات قبل
۴,۱۰۶	۴,۰۰۳	
<u>۵۱,۴۳۸</u>	<u>۲۰۰,۱۹۱</u>	

۲۸-۱ سود نقدی هر سهم در سال مالی منتهی به ۱۳۹۹/۰۶/۳۱ به مبلغ ۳۶۵ ریال و در سال مالی منتهی به ۱۳۹۸/۰۶/۳۱ مبلغ ۴۵ ریال به تصویب مجمع عمومی عادی سالیانه رسیده است.

۲۸-۲ سود سهام متعلق به سهامداران حقیقی هر ساله در مهلت قانونی در حسابی نزد بانک ملی موجود بوده و مانده حساب از بابت سال های گذشته از بابت عدم مراجعه سهامداران به بانک می باشد.

۲۹- سایر پرداختنی ها

۱۳۹۹/۰۶/۳۱	۱۴۰۰/۰۶/۳۱	کوتاه مدت:
میلیون ریال	میلیون ریال	اشخاص وابسته
۱۵۷,۹۰۶	۱۵۲,۵۴۶	سایر اشخاص
۲۷,۲۸۱	۲۲,۵۲۱	جمع کل
<u>۱۸۵,۱۸۷</u>	<u>۱۷۵,۰۶۷</u>	

۲۹-۱ سایر پرداختنی ها به تفکیک ماهیت به شرح زیر است:

۱۳۹۹/۰۶/۳۱	۱۴۰۰/۰۶/۳۱	یادداشت	کوتاه مدت:
میلیون ریال	میلیون ریال		بیمه ایران - سهامدار و عضو هیات مدیره
۱۴۰,۹۶۳	۱۴۰,۹۶۳	۲۳-۲	سپرده های اتکائی واگذاری
۲۸,۳۳۹	۳۰,۰۶۶	۲۹-۲	سپرده حسن انجام کار و حق بیمه
۱۰۹	۲۲۸		سایر بستانکاران
۵,۷۷۶	۳,۸۱۰		جمع کل
<u>۱۸۵,۱۸۷</u>	<u>۱۷۵,۰۶۷</u>		

۲۹-۲ سپرده های اتکائی واگذاری به شرح زیر است:

۱۳۹۹/۰۶/۳۱	۱۴۰۰/۰۶/۳۱	اشخاص وابسته:
میلیون ریال	میلیون ریال	بیمه ایران - سهامدار و عضو هیات مدیره
۲۵	-	بیمه آسیا - سهامدار و عضو هیات مدیره
۱۳,۴۲۰	۹,۱۲۷	بیمه دانا - سهامدار و عضو هیات مدیره
۲۵۳	۱۷۲	بیمه البرز - سهامدار
۱۸۲	۱۲۶	بیمه ایران معین - سهامدار
۱۳	۱۱	بیمه مرکزی
۳,۰۵۰	۲,۱۴۷	سایر اشخاص
۱۶,۹۴۳	۱۱,۵۸۳	
۲۱,۳۹۶	۱۸,۴۸۳	
<u>۳۸,۳۳۹</u>	<u>۳۰,۰۶۶</u>	

۲۹-۳ سایر پرداختنی های ارزی شامل مبلغ (۷,۲۷۸) دلار با نرخ ۱۵۹,۰۰۰ ریال ، (۶۳,۵۰۰) یورو (یورو و معادل یورویی سایر ارزها) با نرخ ۱۹۰,۰۰۰ ریال ، (۳,۳۲۵) دلار با نرخ ۲۲۹,۹۰۳ ریال و (۵۷,۹۴۰) یورو (یورو و معادل یورویی سایر ارزها) با نرخ ۱۴۹,۵۳۹ ریال باشد.

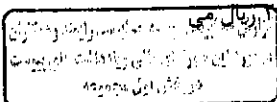

شرکت بیمه اتکالی امین (سهامی عام)
 یادداشت های توجیحی صورت های مالی
 سال مالی منتهی به ۳۱ شهریور ۱۴۰۰

(مبالغ به میلیون ریال)

۱۴۰۰/۰۶/۳۱

۳۰الی ۳۲- ذخیره خسارت موقوف - ذخیره ریسک های منتهی نشده - ذخیره حق بیمه عاید نشده

رشته بیمه ای	خسارت گزارش شده	خسارت واقع شده گزارش شده	بدهی (ذخیره) خسارت موقوف		ذخیره ریسک های منتهی نشده		ذخیره حق بیمه عاید نشده		جمع کل
			خسارت	بدهی	سهم اتکالی	سهم نگهداری	سهم اتکالی	سهم نگهداری	
آتش سوزی	۸۹۲,۱۴۲	۱۵۵,۰۲۲	۱,۰۴۷,۱۶۴	۵۹۷,۹۴۳	-	۱۸۲,۳۲۰	۱۴۵,۰۱۰	۳۷,۳۱۰	۱,۲۲۹,۴۸۴
باربری	۲۲۷,۸۹۳	۷۶۶,۰۰۷	۳,۴۵۰,۰۰۰	۲۹۵,۴۸۳	۹,۵۴۸	۴۷,۷۲۸	۳۶,۶۱۷	۱۱,۱۱۱	۳۶۱,۷۷۶
کشتی	۱۸۸,۳۴۰	۵۶,۹۵۷	۲۴۵,۲۹۷	۲۱۹,۶۹۲	-	-	۱۸,۰۴۶	۶,۹۵۱	۲۶۳,۳۴۳
مهندسی	۱۷۸,۶۴۰	۴۵,۸۲۱	۲۲۴,۴۶۱	۱۷۶,۷۳۹	-	۶۹,۷۴۲	۹۹,۰۲۲	۸۳,۱۶۴	۲۲۳,۴۸۳
هواپیما	۲۰,۳۱۰	۷,۰۷۳	۲۷,۲۸۳	۲۷,۲۸۳	-	۷۵,۸۴۸	۶۸,۷۶۲	۷,۰۸۶	۱۰۳,۱۳۱
نفت و انرژی	۲۸۳,۳۱۰	۱۱۶,۸۴۷	۵۰۰,۱۵۷	۴۵۰,۶۹۵	-	۲۵۳,۸۰۶	۲۹,۳۵۱	۷۵,۷۱۳	۸۶۶,۳۲۱
مسئولیت	۲۱۶,۱۵۱	۷۵,۶۵۳	۲۹۱,۸۰۴	۲۹۱,۸۰۴	-	۶۰,۰۱۹	۶۰,۰۱۹	-	۴۲۶,۶۶۸
سایر رشته ها	۱۴,۷۹۱	۵,۱۷۰	۱۹,۹۶۱	۱۹,۹۶۱	۲۰	۶,۶۳۳	۶,۶۳۳	-	۲۶,۵۹۴
	۲,۱۲۱,۴۷۷	۵۳۹,۱۵۰	۲,۶۶۰,۶۲۷	۵۸۱,۰۴۷	۸۴,۳۹۳	۷۱۴,۱۴۲	۸۵۵,۶۸۰	۱۵۴,۰۲۹	۲,۶۰۰,۷۰۰

مبالغ ریالی	مقابل ریالی	شرح
۲,۰۴۰,۴۵۸	۱۹۰,۰۰۰	خسارت موقوق ارزی داخلی - یورو و معادل یورویی سایر ارزها
۲,۵۳۳,۵۸۶	۱۵۹,۰۰۰	خسارت موقوق ارزی داخلی - دلار
۲,۳۵۰,۴۳۱	۲۶۹,۵۳۹	خسارت موقوق ارزی خارجی - یورو و معادل یورویی سایر ارزها
۱,۹۳۴,۱۲۰	۲۲۹,۹۰۳	خسارت موقوق ارزی خارجی - دلار
۱,۸۶۸,۷۴۳		جمع

در راستای اجرای تبصره ۲ ماده ۱۰ آیین نامه شماره ۵۸ و مکملهای ۵۸/۱ و ۵۸/۲ مربوط و بر اساس مجوز شماره ۲۱۱۲۵۲۶۳ مورخ ۱۴۰۰/۰۴/۱۴ مورخ ۱۴۰۰/۰۸/۲۶ بیمه مرکزی جمهوری اسلامی ایران ذخیره خسارت واقع شده اعلام نشده (IBNR) به میزان ۳۵ درصد محاسبه گردیده است. از کل مبلغ ذخیره خسارت موقوف مبلغ ۱,۸۶۸,۷۴۳ میلیون ریال ذخیره خسارت موقوق ارزی به شرح ذیل و مبلغ ۷۹۱,۸۸۴ میلیون ریال ذخیره خسارت موقوق ارزی می باشد.

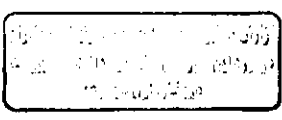

شرکت بیمه اتکایی امین (سهامی عام)
 یادداشت های توضیحی صورت های مالی
 سال مالی منتهی به ۳۱ شهریور ۱۴۰۰

(مبالغ به میلیون ریال)

۱۳۹۹/۰۶/۳۱

رشته بیمه ای	ذخیره حق بیمه عاید نشده				ذخیره ریسک های منقضی نشده				بدهی (ذخیره) خسارت موقوف				خسارت گزارش شده پرداخت نشده	خسارت واقع شده گزارش نشده
	جمع کل	سهام اتکایی	سهام نگهداری	جمع	سهام اتکایی	سهام نگهداری	جمع	سهام اتکایی	سهام نگهداری	جمع	سهام نگهداری	جمع		
آتش سوزی	۱,۳۰۱,۳۹۲	۳۲,۸۰۱	۶۳,۵۱۲	۹۶,۳۱۳	-	۱۳۴,۳۷۵	۱۳۴,۳۷۵	۴۶۳,۵۲۱	۶۰۷,۱۸۳	۱,۰۰۷,۰۰۴	۱۵۷,۴۱۸	۹۱۳,۲۸۶		
باربری	۲۹۵,۴۴۳	۱۲,۱۸۱	۲۲,۶۱۶	۳۴,۷۹۷	-	۲۹,۱۶۹	۲۹,۱۶۹	۸,۷۵۷	۲۲۲,۷۲۰	۲۳۱,۴۷۷	۵۷,۷۴۲	۱۷۲,۷۳۵		
کشتی	۶۵۷,۵۶۰	۲,۱۷۸	۵,۴۳۵	۷,۶۱۳	-	۱۰۱,۱۵۳	۱۰۱,۱۵۳	۲۶,۱۸۲	۵۲۲,۶۱۲	۵۴۸,۷۹۴	۱۳۵,۴۹۲	۴۱۳,۳۰۲		
مهندسی	۳۹۳,۰۰۱	۱۴,۴۹۷	۵۳,۹۲۳	۶۸,۴۲۰	-	۷,۲۶۵	۷,۲۶۵	۹۲,۰۰۶	۲۲۵,۳۱۰	۳۱۷,۳۱۶	۵۸,۴۱۴	۲۵۸,۹۰۲		
هواپیما	۳۸,۸۹۲	-	۷۸,۰۵۶	۷۸,۰۵۶	-	-	-	-	۱۰,۸۳۶	۱۰,۸۳۶	۲۸,۰۰۹	۸,۰۲۷		
نفت و انرژی	۷۰۶,۵۲۸	۴۷,۲۰۶	۱۲۹,۳۶۳	۱۷۶,۵۶۹	-	-	-	۶۵,۵۷۵	۴۶۴,۳۸۴	۵۲۹,۹۵۹	۱۲۰,۳۹۶	۴۰۹,۵۶۳		
مسئولیت	۱۶۲,۶۳۴	-	۳۰,۳۰۸	۳۰,۳۰۸	-	-	-	-	۱۳۲,۴۲۶	۱۳۲,۴۲۶	۳۴,۳۳۳	۹۸,۰۹۳		
سایر رشته ها	۲۷,۴۶۴	-	۲,۷۳۹	۲,۷۳۹	-	-	-	۲۱	۲۴,۷۰۴	۲۴,۷۲۵	۶,۴۰۴	۱۸,۳۲۱		
	۳,۵۸۲,۹۱۴	۱۰۸,۸۶۳	۳۳۵,۸۵۲	۴۴۴,۷۱۵	۵۵,۵۴۳	۳۸۹,۱۷۲	۳۷۱,۹۶۲	۶۵۶,۰۶۲	۲,۲۱۰,۱۷۵	۲,۸۶۶,۲۳۷	۵۷۳,۰۰۸	۲,۳۹۳,۲۲۹		

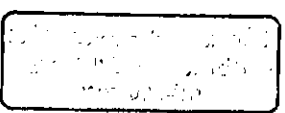

شرکت بیمه اتکایی امین (سهامی عام)
 یادداشت های توضیحی صورت های مالی
 سال مالی منتهی به ۳۱ شهریور ۱۴۰۰

۳۳- سایر ذخایر فنی

۳۳-۱- ذخیره حق بیمه برگشتی و ذخیره فنی و تکمیلی و خطرات طبیعی

(مبالغ به میلیون ریال)

۱۳۹۹/۰۶/۳۱			۱۴۰۰/۰۶/۳۱			
جمع	ذخیره فنی تکمیلی و خطرات طبیعی	ذخیره حق بیمه برگشتی	جمع	ذخیره فنی تکمیلی و خطرات طبیعی	ذخیره حق بیمه برگشتی	رشته بیمه ای
۳۱,۹۸۸	۲۸,۸۶۸	۳,۱۲۰	۴۳,۹۲۸	۳۸,۹۷۹	۴,۹۴۹	آتش سوزی
۹,۰۸۲	۸,۱۵۰	۹۳۲	۱۲,۱۱۸	۱۰,۷۷۲	۱,۳۴۶	باربری
۴,۸۰۷	۳,۹۲۲	۸۸۵	۱۰,۷۱۱	۳,۹۲۲	۶,۷۸۹	کشتی
۱۶,۰۶۰	۱۳,۲۴۰	۲,۸۲۰	۲۴,۰۸۰	۱۴,۹۷۹	۹,۱۰۱	مهندسی
۸,۹۸۰	۵,۶۶۵	۳,۳۱۵	۱۶,۹۶۱	۸,۹۲۶	۸,۰۳۵	هواپیما
۵۰,۵۰۳	۳۰,۰۹۱	۲۰,۴۱۲	۱۰۲,۹۳۹	۴۴,۴۷۳	۵۸,۴۶۶	نفت و انرژی
۱۸,۰۰۴	۱۴,۳۵۹	۳,۶۴۵	۲۶,۹۷۰	۱۹,۶۵۴	۷,۳۱۶	مسئولیت
۱,۲۳۹	۱,۲۱۲	۲۷	۱,۲۲۶	۱,۲۱۲	۱۴	سایر رشته ها
۱۴۰,۶۶۳	۱۰۵,۵۰۷	۳۵,۱۵۶	۲۳۸,۹۳۳	۱۴۲,۹۱۷	۹۶,۰۱۶	جمع

۳۴- ذخیره مزایای پایان خدمت کارکنان

۱۳۹۹/۰۶/۳۱	۱۴۰۰/۰۶/۳۱	
میلیون ریال	میلیون ریال	
۴,۲۶۲	۷,۰۱۲	مانده در ابتدای سال
(۳۰۰)	(۴۴۲)	پرداخت شده طی سال
۳,۰۵۰	۴,۱۸۰	ذخیره تأمین شده طی سال
۷,۰۱۲	۱۰,۷۵۰	مانده در پایان سال

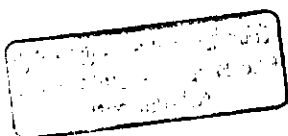

شرکت بیمه اتکایی امین (سهامی عام)
یادداشت های توضیحی صورت های مالی
سال مالی منتهی به ۳۱ شهریور ۱۴۰۰

۳۵- سرمایه

سرمایه شرکت در ۱۴۰۰/۰۶/۳۱ مبلغ ۳,۹۰۰,۰۰۰,۰۰۰ میلیون ریال، شامل ۳,۹۰۰,۰۰۰,۰۰۰ سهم ۱,۰۰۰ ریالی با نام پرداخت شده می باشد. ترکیب سهامداران در تاریخ صورت وضعیت مالی به شرح زیر است:

۱۳۹۹/۰۶/۳۱		۱۴۰۰/۰۶/۳۱		نام سهامدار
درصد مالکیت	تعداد سهام	درصد مالکیت	تعداد سهام	
۱۵.۰۰	۵۸۴,۹۹۹,۹۸۴	۱۵.۰۵	۵۸۶,۷۹۹,۹۸۴	شرکت بیمه آسیا (سهامی عام)
۱۵.۱۱	۵۸۹,۱۹۷,۴۸۴	۱۵.۰۰	۵۸۴,۹۹۷,۴۸۴	شرکت سهامی بیمه ایران
۱۲.۷۵	۴۹۷,۳۸۵,۲۴۳	۱۲.۷۶	۴۹۷,۴۸۵,۲۴۳	شرکت توسعه کسب و کار سبا (سهامی خاص)
۸.۹۶	۳۴۹,۴۱۶,۳۶۲	۱۱.۳۱	۴۴۱,۱۸۹,۰۹۰	شرکت بیمه دانا (سهامی عام)
۷.۲۳	۲۸۵,۸۳۳,۵۶۶	۰.۰۱	۵۷۳,۳۶۱	شرکت سرمایه گذاریهای خارجی ایران (سهامی خاص)
۷.۲۶	۲۸۳,۱۰۴,۵۴۵	۶.۱۰	۲۳۸,۰۰۴,۵۴۵	شرکت بیمه ایران معین (سهامی خاص)
۶.۳۱	۲۴۵,۹۱۱,۳۲۵	۶.۶۶	۲۵۹,۶۳۵,۳۳۶	شرکت بیمه البرز (سهامی عام)
۶.۸۱	۲۶۵,۵۱۰,۵۰۱	۶.۵۶	۲۵۵,۷۴۷,۰۳۸	شرکت سرمایه گذاری صبا تأمین (سهامی عام)
۳.۸۳	۱۴۹,۲۹۳,۰۵۰	۳.۸۳	۱۴۹,۲۹۳,۰۵۰	صندوق سرمایه گذاری واسطه گری مالی یکم
۰.۰۰	.	۳.۰۳	۱۱۸,۰۳۸,۷۰۶	بانک صادرات
۰.۰۰	.	۲.۷۷	۱۰۸,۲۰۲,۱۴۷	بانک تجارت
۰.۰۰	.	۱.۷۷	۶۹,۰۰۰,۵۷۷	صندوق سرمایه گذاری ا.ب.اکسیرسودا
۰.۰۰	.	۱.۵۱	۵۹,۰۱۹,۳۵۲	بانک ملت
۴.۴۱	۱۷۲,۳۱۵,۹۷۷	۵.۴۶	۲۱۳,۰۳۶,۲۰۰	سایر سهامداران حقوقی، صندوق ها و سبد های سرمایه گذاری
۱۲.۲۳	۴۷۷,۰۳۱,۹۶۳	۸.۱۸	۳۱۸,۹۷۷,۸۸۷	سهامداران حقیقی
۱۰۰	۳,۹۰۰,۰۰۰,۰۰۰	۱۰۰	۳,۹۰۰,۰۰۰,۰۰۰	جمع

۳۵-۱- صورت تطبیق تعداد سهام اول دوره / پایان دوره

در سال مالی گذشته سرمایه شرکت از مبلغ ۳,۰۰۰,۰۰۰,۰۰۰ میلیون ریال به مبلغ ۳,۹۰۰,۰۰۰,۰۰۰ میلیون ریال طی دو مرحله افزایش یافته است. در مرحله اول سرمایه شرکت از مبلغ ۳,۰۰۰,۰۰۰,۰۰۰ میلیون ریال به مبلغ ۳,۳۰۰,۰۰۰,۰۰۰ میلیون ریال (مبلغ ۳۰۰,۰۰۰,۰۰۰ میلیون ریال معادل ۱۰ درصد) افزایش یافته که در تاریخ ۱۳۹۸/۱۲/۲۸ در اداره ثبت شرکتها به ثبت رسیده است. در مرحله دوم سرمایه شرکت از مبلغ ۳,۳۰۰,۰۰۰,۰۰۰ میلیون ریال به ۳,۹۰۰,۰۰۰,۰۰۰ میلیون ریال (مبلغ ۶۰۰,۰۰۰,۰۰۰ میلیون ریال معادل ۱۸ درصد) افزایش یافته که در تاریخ ۱۳۹۹/۰۶/۱۸ به تصویب مجمع عمومی فوق العاده صاحبان سهام رسیده و در تاریخ ۱۳۹۹/۰۷/۰۸ در اداره ثبت شرکتها به ثبت رسیده است.

۱۳۹۹/۰۶/۳۱	۱۴۰۰/۰۶/۳۱
میلیون ریال	میلیون ریال
۳,۰۰۰,۰۰۰	۳,۹۰۰,۰۰۰
۳۱۰,۰۰۰	-
۵۹۰,۰۰۰	-
۳,۹۰۰,۰۰۰	۳,۹۰۰,۰۰۰

مانده ابتدای سال

افزایش سرمایه از محل اندوخته سرمایه ای

افزایش سرمایه از محل سود انباشته

مانده پایان سال

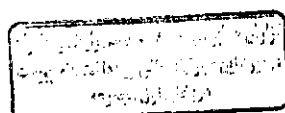

شرکت بیمه اتکایی امین (سهامی عام)
یادداشت های توضیحی صورت های مالی
سال مالی منتهی به ۳۱ شهریور ۱۴۰۰

۳۶- افزایش سرمایه در جریان

طی سال مالی مورد گزارش، سرمایه شرکت به موجب مصوبه مجمع عمومی فوق العاده صاحبان سهام مورخ ۱۳/۰۶/۱۴۰۰ از محل مطالبات حال شده و آورده نقدی از مبلغ ۳.۹۰۰.۰۰۰ میلیون ریال به مبلغ ۵.۰۰۰.۰۰۰ میلیون ریال افزایش یافته و از این بابت مبلغ ۸۱۵.۸۷۹ میلیون ریال در سرفصل افزایش سرمایه در جریان انعکاس یافته است.

مبلغ افزایش سرمایه	درصد مالکیت	نام سهامدار
میلیون ریال		
۱۶۵,۵۰۸	۱۵.۰۵	شرکت بیمه آسیا (سهامی عام)
۱۶۴,۹۹۹	۱۵.۰۰	شرکت سهامی بیمه ایران
۱۴۰,۳۱۶	۱۲.۷۶	شرکت توسعه کسب و کار سبا (سهامی خاص)
۱۲۴,۴۳۸	۱۱.۳۱	شرکت بیمه دانا (سهامی عام)
۷۲,۶۶۶	۶.۶۶	شرکت بیمه البرز (سهامی عام)
۷۲,۱۳۴	۶.۵۶	شرکت سرمایه گذاری صبا تأمین (سهامی عام)
۶۸,۹۳۵	۶.۱۰	شرکت بیمه ایران معین (سهامی خاص)
۶,۸۸۳		سایر سهامداران
<u>۸۱۵,۸۷۹</u>		

۳۷- سهام خزانه

۱۳۹۹/۰۶/۳۱	۱۴۰۰/۰۶/۳۱	تعداد	
مبلغ	مبلغ	سهام	
-	-	-	مانده ابتدای سال
-	۴۲۷,۸۲۰	۷۶,۰۱۸,۷۸۱	خرید طی سال
-	(۳۶,۶۵۳)	(۷,۰۱۸,۲۰۴)	فروش طی سال
-	<u>۳۹۱,۱۶۷</u>	<u>۶۹,۰۰۰,۵۷۷</u>	مانده پایان سال

۳۷-۱- صرف (کسر) سهام خزانه

۱۳۹۹/۰۶/۳۱	۱۴۰۰/۰۶/۳۱	
میلیون ریال	میلیون ریال	
-	-	صرف سهام خزانه ابتدای سال
-	۷۴۴	صرف سهام حاصل از فروش سهام خزانه طی سال
-	(۱,۴۷۷)	(کسر) سهام حاصل از فروش سهام خزانه طی سال
-	<u>(۷۳۳)</u>	

۳۷-۲- شرکت در تاریخ ۱۳/۱۰/۹۹ طی قراردادی، صندوق سرمایه گذاری اختصاصی بازارگردانی اکسیر سودا (کاریزما) را به عنوان بازارگردان سهام شرکت بیمه اتکایی امین (سهامی عام) انتخاب و مقرر گردید بازارگردانی از محل وجوه نقد پرداختی توسط شرکت یا وجوه حاصل از فروش اوراق بهادار خریداری شده، انجام پذیرد.

شرکت بیمه اتکایی امین (سهامی عام)
 یادداشت های توضیحی صورت های مالی
 سال مالی منتهی به ۳۱ شهریور ۱۴۰۰

۳۸- اندوخته قانونی

در اجرای آیین نامه اندوخته های قانونی موسسات بیمه، مصوب شورای عالی بیمه، مؤسسات بیمه مکلفند هر سال حداقل یک بیستم از سود خالص مؤسسه را به عنوان اندوخته قانونی موضوع نمایند. احتساب اندوخته قانونی تا رسیدن به ۱۰ درصد سرمایه مؤسسه الزامی است.

۱۳۹۹/۰۶/۳۱	۱۴۰۰/۰۶/۳۱	
میلیون ریال	میلیون ریال	مانده در ابتدای سال
۲۰۷,۸۶۶	۳۰۶,۸۸۸	انتقال از محل سود ویژه
۹۹,۰۲۲	۸۳,۱۱۲	مانده در پایان سال
<u>۳۰۶,۸۸۸</u>	<u>۳۹۰,۰۰۰</u>	

۳۹- اندوخته سرمایه ای

در اجرای آیین نامه اندوخته های قانونی موسسات بیمه، مصوب شورای عالی بیمه، مؤسسات بیمه مکلفند هر سال حداقل یک دهم از سود خالص مؤسسه را به عنوان اندوخته سرمایه ای موضوع نمایند. احتساب اندوخته سرمایه ای تا رسیدن به ۱۰۰ درصد سرمایه مؤسسه الزامی است. در صورتی که اندوخته سرمایه ای به سرمایه افزوده شود کسر اندوخته مذکور تا رسیدن به ۱۰۰ درصد سرمایه جدید ضروری می باشد. در صورتی که موضوع نمودن اندوخته قانونی با توجه به نصاب تعیین شده در آیین نامه مذکور متوقف شود اندوخته سرمایه ای هر سال به حداقل پانزده درصد سود خالص افزایش خواهد یافت.

۱۳۹۹/۰۶/۳۱	۱۴۰۰/۰۶/۳۱	
میلیون ریال	میلیون ریال	مانده در ابتدای سال
۳۱۵,۲۴۵	۲۰۳,۲۸۸	انتقال از محل سود ویژه
۱۹۸,۰۴۳	۵۲۶,۵۴۵	انتقال به سرمایه
(۳۱۰,۰۰۰)	-	مانده در پایان سال
<u>۲۰۳,۲۸۸</u>	<u>۷۲۹,۸۳۳</u>	

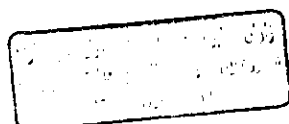

شرکت بیمه اتکایی امین (سهامی عام)
یادداشت های توضیحی صورت های مالی
سال مالی منتهی به ۳۱ شهریور ۱۴۰۰

۴۰- نقد حاصل از عملیات

۱۳۹۹/۰۶/۳۱	۱۴۰۰/۰۶/۳۱
میلیون ریال	میلیون ریال
۱,۹۸۰,۴۳۲	۳,۵۱۰,۳۰۱
-	۳۸۱,۱۱۲
(۷۳۱)	-
۴,۴۰۶	۵,۳۱۲
۲,۷۵۰	۳,۷۳۸
(۹۶,۴۷۰)	(۳۹,۸۱۶)
(۹۰,۰۴۵)	۳۵۰,۳۴۶
(۴۸,۸۰۳)	(۶۶,۴۱۸)
(۴۴۷,۴۲۶)	۲۹,۸۴۹
(۱۱۵,۳۶۸)	(۲۵۲,۰۴۱)
(۱,۵۶۵)	۱۱۴
(۳,۲۰۳,۸۴۸)	(۲,۶۰۰,۳۳۱)
(۲,۶۸۹)	(۱۱,۵۵۷)
۶۷۵,۵۷۰	(۲۴۶,۰۵۷)
۱۹,۷۰۵	(۱۰,۱۲۰)
۱,۱۷۱,۴۹۸	(۲۰۵,۶۱۰)
۶۰,۱۱۷	(۱۸۷,۵۶۹)
۸۱,۵۷۹	۴۱۰,۹۶۵
۲۸,۲۱۸	۹۸,۲۷۰
(۱,۷۸۳,۰۱۲)	(۳,۰۴۰,۵۰۵)
۱۰۷,۳۷۵	۸۲۰,۱۴۲

سود خالص

تعدیلات:

هزینه مالیات بر درآمد

(سود) ناشی از فروش دارایی های ثابت مشهود

استهلاک دارایی های ثابت مشهود و دارایی های نامشهود

خالص افزایش (کاهش) در ذخیره مزایای پایان خدمت کارکنان

زیان (سود) تسعیر یا تسویه دارایی ها و بدهی های ارزی غیر مرتبط با عملیات

جمع تعدیلات

تغییرات در سرمایه در گردش:

افزایش (مطالبات از بیمه گران و بیمه گران اتکایی)

کاهش (افزایش) سهم بیمه گران و بیمه گران اتکایی از ذخایر فنی

کاهش (افزایش) سایر دریافتی های عملیاتی

افزایش (تسهیلات اعطایی به اشخاص)

کاهش (افزایش) در سرمایه گذاری ها

کاهش (افزایش) سایر دارایی ها

افزایش (کاهش) بدهی به بیمه گران و بیمه گران اتکایی

افزایش (کاهش) سایر پرداختی های عملیاتی

افزایش (کاهش) بدهی (ذخیره) خسارت معوق

افزایش (کاهش) ذخیره ریسک های منقضی نشده

افزایش ذخیره حق بیمه عاید نشده

افزایش سایر ذخایر فنی

جمع تغییرات در سرمایه در گردش

نقد حاصل از عملیات

۴۱- مبادلات غیر نقدی

مبادلات غیر نقدی عمده طی سال به شرح زیر است:

۱۳۹۹/۰۶/۳۱	۱۴۰۰/۰۶/۳۱
میلیون ریال	میلیون ریال
-	۸۱۵,۸۴۲
-	۸۱۵,۸۴۲

افزایش سرمایه از محل مطالبات حال شده سهامداران

تاریخ: ۱۳۹۹/۰۶/۳۱
محل: تهران
شماره: ۱۳۹۹/۰۶/۳۱

شرکت بیمه اتکایی امین (سهامی عام)
 یادداشت های توضیحی صورت های مالی
 سال مالی منتهی به ۳۱ شهریور ۱۴۰۰

۴۲- مدیریت سرمایه و ریسک ها

شرکت بیمه اتکایی امین (سهامی عام) به عنوان یک پذیرنده ریسک در بازار بیمه بر اساس آیین نامه ۹۳ مصوب شورای عالی بیمه مبنی بر اجرای اصول حاکمیت شرکتی دارای کمیته ریسک است. کمیته ریسک شرکت بر اساس موازین تهیه شده از طریق مدیریت ریسک، ریسکهای شرکت را پایش نموده و استراتژی مدیریت ریسک و کنترل های داخلی لازم را ارائه می نماید که توسط مدیریت حسابرسی و کمیته حسابرسی شرکت از اجرای صحیح آن اطمینان حاصل می شود. برای حفاظت و افزایش منافع ذینفعان، کمیته ریسک همواره مراقبت می نماید که رابطه منطقی بین سرمایه شرکت و ریسک های پذیرفته شده برقرار باشد. گزارش محاسبات مجموع ریسک های پذیرفته شرکت در مقایسه با سرمایه از طریق روش های تعیین شده در آیین نامه ۶۹ مصوب شورایی عالی بیمه بر اساس صورتهای مالی حسابرسی نشده سال مالی منتهی به ۱۴۰۰/۰۶/۳۱ بعنوان گزارش توانگری شرکت توسط هیأت مدیره شرکت تهیه شده است.

سیاست های لازم توسط کمیته ریسک تهیه و توسط هیأت مدیره برای اعمال در سال مالی بعد به تصویب خواهد رسید. با عنایت به گزارش توانگری شرکت برای سال مالی ۱۴۰۱ و قرار گرفتن نسبت توانگری آن در سطح یک (معادل ۹۳۱ درصد) شرکت نیازمند تأمین سرمایه و تعدیل ریسک های خود نیست.

کمیته مدیریت ریسک شرکت، ساختار ریسکها و تناسب آن با سرمایه شرکت را مطابق برنامه تنظیم شده و حداقل هر شش ماه یکبار بررسی می کند.

۴۲-۱- توانگری مالی

آخرین بررسی های انجام شده براساس گزارش توانگری شرکت توسط هیأت مدیره بر مبنای صورتهای مالی حسابرسی شده سال مالی منتهی به ۱۳۹۹/۰۶/۳۱ مطابق آیین نامه ۶۹ شورایی عالی بیمه حاکی از نسبت ۹۳۱ درصد توانگری مالی و قرار گرفتن شرکت در سطح یک توانگری برای سال ۱۴۰۱ به شرح ذیل است.

گزارش تفصیلی مربوط به محاسبات ریسک های موسسه بیمه بر اساس آیین نامه توانگری تهیه و تأییدیه بیمه مرکزی اخذ می گردد. جدول خلاصه محاسبه نسبت توانگری در پایان سال مالی منتهی به ۱۴۰۰/۰۶/۳۱ به شرح زیر است:

میلیون ریال	
مقدار ریسک	نوع ریسک
۶۸۸,۲۲۹	ریسک بیمه گری (R1)
۶۱۷,۳۲۶	ریسک بازار (R2)
۱۸,۱۶۰	ریسک اعتبار (R3)
-	ریسک نقدینگی (R4)
۹۲۴,۷۰۶	ریسک کل (سرمایه الزامی) RBC
۸,۶۱۰,۱۲۵	مازاد بیمه گر (سرمایه موجود)
۹۳۱	نسبت توانگری مالی (درصد)

بر اساس آیین نامه شماره ۶۹، انواع ریسک هایی که یک موسسه بیمه با آنها مواجه است به شرح ذیل می باشد:
 ۴۲-۱-۱- ریسک بیمه گری:

ریسک هایی است که موسسه بیمه به دلیل صدور بیمه نامه و قبولی اتکایی با آن مواجه است. افزایش حق بیمه اتکایی قبولی، عمدتاً به دلیل استراتژی شرکت در قبولی ریسک، افزایش ظرفیت مجاز قبولی، افزایش حد قبولی مندرج در قرارداد و آگذاری مازاد خسارت شرکت، افزایش سرمایه و خالص ارزش داراییهای بیمه نامه ها به دلیل شرایط ترمیمی حاکم بر اقتصاد کشور می باشد.

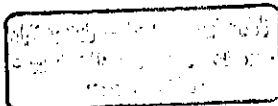

شرکت بیمه اتکایی امین (سهامی عام)
یادداشت های توضیحی صورت های مالی
سال مالی منتهی به ۳۱ شهریور ۱۴۰۰

۱-۲-۴۲- ریسک بازار:

ریسک بازار ریسکی است که شرکت بیمه به دلیل نوسان قیمت در بازار با آن مواجه است. بخش خاصی از این ریسک مربوط به ریسک نرخ ارز است و بیشتر زمانی بروز می کند که بیمه نامه ارزی بوده و شرکت بیمه متعهد به پرداخت خسارت به صورت ارزی است. در این زمینه و به منظور کنترل این نوع ریسک، شرکت بیمه اتکایی امین (سهامی عام) ذخایر مناسبی را در صورتهای مالی لحاظ نموده است. همچنین با پرتفوی مناسب و متوازن و ایجاد تعادل در سبد دارایی ها و بدهی های ارزی خود، ریسک را مدیریت نموده و آثار نامطلوب آن را کاهش می دهد.

بخش دیگری از ریسک نیز ناشی از تغییر قیمت بازار دارایی ها و سرمایه گذاری های شرکت است که تغییرات نرخ سود بانکی و یا تغییرات شاخص های عمومی در بازار سهام میتواند منجر به کاهش دارایی یا درآمد شرکت شود. به منظور کنترل این ریسک سرمایه گذاری های شرکت در شورای سرمایه گذاری مطرح و بر اساس نظرات اعضا، عمده منابع شرکت بصورت سپرده های بانکی و نیز سرمایه گذاری در اوراق بهادار بورسی سرمایه گذاری می گردد.

۱-۳-۴۲- ریسک اعتبار:

ریسک هایی را در بر می گیرد که موسسه بیمه به دلیل احتمال عدم انجام تعهدات مالی توسط طرف های معامله خود با آن مواجه است.

۱-۴-۴۲- ریسک نقدینگی:

ریسک هایی که موسسه بیمه بدلیل عدم کفایت دارایی های جاری جهت ایفای تعهداتش با آن مواجه است.

کمیته مدیریت ریسک شرکت که بر اساس آیین نامه ۹۳ مصوب شورایی عالی بیمه با ریاست یکی از اعضای هیأت مدیره و حضور کارشناسان ریسک، فنی بیمه و مالی تشکیل شده است، خدماتی برای دسترسی هماهنگ به بازارهای مالی داخلی و بین المللی نظارتی و مدیریت ریسک های مالی مربوط به عملیات شرکت از طریق گزارش های ریسک داخلی مطابق آیین نامه ۶۹ مصوب شورایی عالی بیمه که آسیب پذیری را بر حسب درجه و اندازه ریسک ها تجزیه و تحلیل می کند ارائه می کند. این ریسک ها شامل ریسک بازار (ریسک نرخ ارز و ریسک سایر قیمت ها)، ریسک اعتباری و ریسک نقدینگی می باشد که مطابق گزارش توانگری شرکت تقویم و هرساله گزارش می شود. کمیته مدیریت ریسک شرکت که بر ریسکها و سیاستهای اجرا شده نظارت می کند تا آسیب پذیری از ریسک ها را کاهش دهد، بصورت فصلی به هیأت مدیره گزارش می دهد.

شرکت بدنبال حداقل کردن اثرات این ریسک ها از طریق انتقال ریسک های بیمه به بیمه گران اتکایی، اجرای کنترل داخلی مناسب و سایر دستورالعمل های مدیریت ریسک است. رعایت سیاست ها و محدودیت های آسیب پذیری و اطمینان از کفایت کنترل های داخلی، توسط حسابرسان داخلی بطور مستمر بررسی و گزارش می شود.

۲-۴۲- ظرفیت نگهداری ریسک

طبق مصوبات شورایی عالی بیمه، حداکثر ظرفیت نگهداری مجاز موسسه بیمه از هر بیمه نامه یا هر ریسک معادل ۲۰ درصد مجموع سرمایه پرداخت شده، اندوخته ها و ذخایر فنی سهم نگهداری (به استثناء ذخیره خسارت معوق و ذخیره ریاضی) می باشد. صدور بیمه نامه برای ریسک هایی که مبلغ آن ها بیش از حد نگهداری موسسه بیمه باشد، صرفاً در صورتی مجاز است که موسسه بیمه برای بخش مازاد آن پوشش اتکایی تحصیل نموده باشد. شرکت بیمه ریسک های بیمه ای خود را علاوه بر کنترل های داخلی با دو ابزار اصلی که عبارتند از قراردادهای اتکایی و تعرفه داخلی آیین نامه ۹۴ مصوب شورای عالی بیمه کنترل و مدیریت می نماید.

۴۳- تعهدات، بدهی های احتمالی و دارایی های احتمالی

شرکت بیمه اتکایی امین در خسارت مورخ ۱۴۰۰/۰۷/۲۸ بیمه نامه شرکت طبیعت سبز پارس کهن مشارکت داشته و بر اساس مفاد نامه مورخ ۱۴۰۰/۰۹/۲۰ منتشر شده در سامانه کدال شرکت بیمه دانا (شرکت بیمه واگذارنده) طبق نظر هیأت کارشناسان رسمی دادگستری منتخب بیمه گر، علت حریق در محل کارخانه شرکت یاد شده، «غیر طبیعی و عمدی» اعلام گردیده لذا میزان پرداخت یا عدم پرداخت خسارت در دست رسیدگی و بررسی می باشد و از بابت خسارت مذکور رقمی به این شرکت اعلام نگردیده است. با توجه به برخورداری شرکت از پوشش قرارداد واگذاری مازاد خسارت، خسارت های مازاد بر سهم نگهداری شرکت از قرارداد از بیمه گران اتکایی بازیافت می گردد.

۴۴- رویدادهای بعد از تاریخ صورت وضعیت مالی

از تاریخ صورت وضعیت مالی تا تاریخ تأیید صورتهای مالی، رویداد با اهمیتی که مستلزم تعدیل صورتهای مالی نبوده، رخ نداده است.

شرکت بیمه اتکایی امین (سهامی عام)
 یادداشت های توضیحی صورت های مالی
 سال مالی منتهی به ۳۱ شهریور ۱۴۰۰

۴۵- معاملات با اشخاص وابسته

۴۵-۱- معاملات انجام شده با اشخاص وابسته طی دوره مورد گزارش:

(مبالغ به میلیون ریال)

شرح	نام شخص وابسته	نوع وابستگی	مشمول ماده ۱۲۹	حق بیمه قبولی	حق بیمه واگذاری	خسارت پرداختی	خسارت دریافتی
سهامداران دارای نفوذ قابل ملاحظه	شرکت سهامی بیمه ایران	سهامدار و عضو هیات مدیره	√	(۵۸۴,۰۸۰)	۸۰,۹۳۱	۵۵,۴۵۳	(۱۴,۳۷۷)
	شرکت بیمه آسیا	سهامدار و عضو هیات مدیره	√	(۶۵,۴۴۰)	(۱۷۰)	۱,۲۲۱	(۱۴۳)
	شرکت بیمه دانا	سهامدار و عضو هیات مدیره	√	(۵۵,۶۹۴)	(۱۷۱)	۱,۰۳۰	(۳۲)
سایر اشخاص وابسته	شرکت بیمه البرز	سهامدار	-	(۲۲,۷۶۶)	۳,۲۱۲	۲۰,۳۰۱	(۲۸)
	شرکت بیمه ایران معین	سهامدار	-	(۳,۵۰۳)	۲۳	۱,۳۷۴	(۷۴)
	شرکت بیمه مرکزی	طرف معاملات عمده (درآمد بالای ۱۵ درصد)		(۵۷,۷۱۲)	۹۰,۷۳۰	۷۸,۳۴۹	(۱۴,۴۶۰)
جمع کل				(۸۳۹,۱۹۵)	۱۷۴,۵۵۵	۱۵۷,۷۲۸	(۲۹,۱۱۴)

۴۵-۲- معاملات با اشخاص وابسته با شرایط حاکم بر معاملات حقیقی تفاوت با اهمیتی نداشته است.

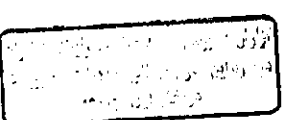

شرکت بیمه اتکالی امین (سهامی عام)
یادداشت های توضیحی صورت های مالی
سال مالی منتهی به ۳۱ شهریور ۱۴۰۰

۴۵-۳- مانده حسابهای نهایی اشخاص وابسته به شرح زیر است:

(مبالغ به میلیون ریال)

شرح	۱۴۰۰/۰۶/۳۱		۱۳۹۹/۰۶/۳۱		سود سهام پرداختنی	سایر پرداختنی ها	سایر دریافتنی ها	بدهی به بیمه گران و بیمه اتکالی	مطالبات از بیمه گران و بیمه اتکالی	نام شخص وابسته	شرح	
	خالص	طلب	خالص	طلب								
سهامداران دارای نفوذ قابل ملاحظه	بدهی	-	۳۰۲,۸۰۷	-	(۵۰,۰۵۸)	(۱۴۰,۹۶۳)	(۹۸)	-	۵۳,۵۰۰	شرکت سهامی بیمه ایران	سهامداران دارای نفوذ قابل ملاحظه	
	طلب	-	(۱۲۷,۶۱۹)	-	-	(۹,۱۲۷)	-	-	۲,۵۱۵	شرکت بیمه آسیا		
	بدهی	-	(۲,۶۱۲)	-	-	(۱۲۲)	-	-	۱۶,۸۳۱	شرکت بیمه دانا		
	طلب	-	۱۱,۲۵۵	-	۱۶,۶۴۹	(۱۲۶)	-	-	۱۰,۶۰۴	شرکت بیمه البرز		
	بدهی	-	-	-	۶۰۱	-	(۱۲۶)	-	-	شرکت بیمه ایران معین		
	طلب	-	(۱,۰۱۱)	-	۷۹۱	(۱۱)	-	(۱,۰۰۰)	-	شرکت بیمه مرکزی		
	بدهی	-	-	-	-	-	(۲,۱۴۷)	-	۲۵,۹۱۴	شرکت بیمه مرکزی		
	طلب	-	(۱۰,۵۴۳)	-	۲۳,۸۲۷	-	(۱,۵۲,۵۴۶)	(۹۸)	۱۰۹,۴۱۴	جمع کل		
	بدهی	-	(۳۰,۲۸۰)	-	۱۲,۶۴۷	(۵۰,۰۵۸)	(۱۵۲,۵۴۶)	(۹۸)	-	-		-
	طلب	-	(۱۰,۹۷۳)	-	(۳۱۹,۲۰۱)	-	-	(۱,۰۰۰)	-	-		-

هیچگونه کاهش ارزشی در رابطه با مطالبات از اشخاص وابسته در سال مالی منتهی به ۱۳۹۹/۰۶/۳۱ و ۱۴۰۰/۰۶/۳۱ شناسایی نگردیده است.

۴۴- سود انباشته در پایان سال

تخصیص سود انباشته پایان سال در موارد زیر موزول به تسویب مجمع عمومی عالی صاحبان سهام می باشد:

مبلغ	میلیون ریال
تکالیف قانونی (طبق ماده ۹۰ اصلاحیه قانون تجارت):	۲۵۱,۰۳۰
تقسیم حداقل ۱۰ درصد سود خالص سال مالی منتهی به ۱۴۰۰/۰۶/۳۱	۲,۶۳۲,۷۲۶
پیشنهاد هیات مدیره:	
سود سهام پیشنهادی هیات مدیره	



شرکت بیمه اتکایی امین (سهامی عام)
یادداشت های توضیحی صورت های مالی
سال مالی منتهی به ۳۱ شهریور ۱۴۰۰

۴۷- وضعیت ارزی

دارائیهای و بدهی های بولی ارزی در پایان دوره مالی پیش زیر است:

۱۴۰۰/۰۶/۳۱

بورو و معادل	بورو و معادل	بوند (اسکناس)	روپل (اسکناس)	دلار (اسکناس)	دلار	دلار	یادداشت
بوروئی سایر	بوروئی سایر ارزها						
ارزها (اسکناس)	ارزها (اسکناس)						
۳۹,۸۲۸	۱۵۳,۲۷۴	۴۶,۳۳۴	۷,۰۰۰	۱۵,۷۰۲	۱۴۸,۱۹۱	۱۷	موجودی نقد ارزی
۴۱,۸۵۷	۹,۴۳۹,۳۱۱	-	-	۱۲۸,۰۰۰	۱۴,۶۳۴,۰۰۰	۲۲	سپرده های نقد ارزی
۲,۵۸۷,۵۱۱	۱۸۱,۱۱۷	-	-	(۱,۸۵۵,۲۵۷)	۲۱۸,۴۸۲	۱۸	مطالبات از بیمه گران اتکایی ارزی
۱۰۲,۳۳۰	۱۳,۰۵۴	-	-	۱۳۷,۲۹۰	۲۷,۳۰۷	۲۰	سایر دریافتنی های ارزی
۲,۷۷۱,۵۲۶	۹,۷۸۶,۷۵۶	۴۶,۳۳۴	۷,۰۰۰	(۱,۵۷۴,۲۶۵)	۱۵,۰۱۷,۹۸۰		جمع دارایی های بولی ارزی
(۱,۸۴۴,۱۱۲)	۳۸,۹۷۸	-	-	(۱,۴۶۵,۹۶۹)	(۱۹۰,۷۵۶)	۲۶	بدهی به بیمه گران اتکایی ارزی
(۵۷,۹۴۰)	(۶۳,۵۰۰)	-	-	(۳,۳۲۵)	(۷,۳۷۸)	۲۹	سایر پرداختنی های ارزی
(۲,۳۵۰,۳۳۱)	(۲,۰۴۰,۴۵۸)	-	-	(۱,۹۳۴,۳۲۰)	(۲,۵۳۳,۵۸۶)	۳۰	ذخیره خسارت معوق ارزی
(۴,۲۵۲,۴۸۳)	(۲,۰۶۴,۹۸۰)	-	-	(۳,۴۰۳,۵۱۴)	(۲,۷۳۱,۶۲۰)		جمع بدهی های بولی ارزی
(۱,۴۸۰,۹۵۷)	۷,۷۲۱,۷۷۶	۴۶,۳۳۴	۷,۰۰۰	(۴,۹۷۷,۷۷۹)	۱۲,۲۸۶,۳۶۰		خالص دارایی ها و بدهی های ارزی ۱۴۰۰/۰۶/۳۱
۴۶,۹۸۵	۶,۸۴۴,۵۶۰	۴۶,۳۳۴	۲۵,۰۰۰	۱۴۲,۹۲۵	۵,۹۵۰,۳۹۴		خالص دارایی ها و بدهی های ارزی ۱۳۹۹/۰۶/۳۱

۴۷-۱- ارز حاصل از حق بیمه قبولی، خسارت دریافتی و ارزش پرداختی طی دوره مورد گزارش عمدتاً به شرح زیر است:

مبلغ	دلار	بورو
حق بیمه اتکایی قبولی	۹۲۸,۶۳۲	۱,۳۹۲,۶۷۳
حق بیمه اتکایی واگذاری	-	۱,۳۹۹,۰۰۹
خسارت پرداختی	۱,۳۹۱,۱۶۷	۳۴۰,۵۲۳
خسارت دریافتی	۸۴۲	۲۹۳,۵۲۳

